盛京時報

己巳年陰曆正月二十二日
昭和四年三月三日

◎本報價目◎
每張現大洋五分
每月現大洋九角
▲外埠連郵價目
每月現大洋壹圓
半年現大洋五圓五角
全年現大洋拾圓
▲告白刊資
一行五號字十五字起碼
刊資一日每行現大洋
常闊長期另議

發行人 宮川貫作
編輯人 菊池貞二
印刷人 石原庄太郎
發行所 盛京時報社
盛京時報支社

北伐軍事經過（續）

三全代會報告內容

第四章　渡江北伐及國民聯軍之進展。北方軍之奮鬥。

（第一節）長江沿岸諸軍渡江北伐一。十六年五月南京總部所指揮之北伐軍之戰鬥序列。二。作戰計劃要。三。各路軍作戰經過概要。四。蚌埠清江之克復。五。徐州海州之克復。六。五月下旬蔣總司令巡視徐州。七。蔣總司令徐州初次會晤。

（第二節）討共戰兵一佔領晉南要害計劃。二。討共計劃。三。徐海會兵。四。陳攻臨沂。五。臨城將失之危。六。徐州失陷。七。北軍南進。八。我軍退卻。九。蔣總司令下野。

（第三節）武漢軍之北代一晉晃之敗亡。二。衛軍陽之反復。三。奉軍之渡河。四。武漢政府之感受威脅。五。馮總司令出兵陝洛。六。唐生智出兵信陽。七。第四軍之努力。八。回兵武漢。

（第四節）國聯民軍之進展一。馮總司令自俄回國。二。五原誓師。三。北出甘肅。四。收復陝西。寅。官兵之困苦。卯。兵出潼關。辰。罄縣之役。已。鄭州之役。午。克復開封。

第五節龍潭之役。一。孫傳芳之野心。二。戰前隔江對峙之形勢。三。孫傳芳冒險渡江。四。一七軍之合作。五。何李白三將指揮之戰鬥。六。棲霞山之役。七。龍潭之役。八。海軍之協擊。九。浮獲之多。十。戰勝追擊。

（第六節）第二次克復徐蚌與州一孫傳芳殘部之兵力。二。第一路軍之戰鬥序列。三。何總指揮渡江誓師。四。第一路軍與國聯軍會師徐州。五。隴海路上之激戰。

（第七節）北方軍之參戰奮鬥。一。十六年秋季奉軍在京漢路上之形勢。二。閻總司令之出兵。

第五章　討共作戰

（第一節）第三路軍西征。一。西征軍出發前。唐生智軍之形勢。二。西征軍之戰鬥序列。三。西征軍作戰之經過。

（第二節）討伐湘贛共黨諸戰役一自總指揮統兵入湘。二。收復唐部諸戰役。三。最近湘贛會剿共匪戰役。

（第三節）廣州共黨暴動。一。第四軍回粵。二。張黃宣告致李。三。十六年十一月十一日廣州共產黨暴動。四。張黃下野。第四軍走江東。五。第十一軍與第四軍之衝突。六。第四軍走贛參加北伐。

第六章　北伐完成

（第一節）準備大舉北伐。一。蔣總司令復職。二。四中開會團結意志。三。開封蔣馮第二次晤面。四。組織四個集團軍。五。確定大舉日期。六。確定北伐全軍作戰計劃。七。一集團編成四個縱隊。

第二第一集團諸戰役。一。十七年四月一日。蔣總司令誓徐督師。二。四縱隊改四軍團。三。第一集團軍戰鬥序列。四。第一集團軍作戰計劃。五。魯南之役。六。泰安濟南之役。七。五月三日濟南事件。八。渡河作戰。九。滄州之役。

（第三節）第二集團軍諸戰役。一。大戰開始前第二集團軍與敵人對峙之形勢。二。第二集團軍戰鬥序列。三。第二集團軍作戰計劃。四。濟寧之役。五。安陽（彰德）之役。六。冀南追擊。七。河間之役。

（第四節）第三集團軍諸戰役。一。大戰開始前與敵戰之情形。二。第三集團軍之戰鬥序列及作戰計劃。三。先發軍之出擊。四。石家莊之占領。五。京漢路上之劇戰。六。方順橋之激戰。七。保定之佔領。八。和平接收平津。

（第五節）第四集團軍諸戰役。一。自總指揮率兵向京漢北進。二。集中平東。三。白部戰鬥序列。及作戰計劃。四。灤州之役。

（第六節）東三省之統一。一。北平撤兵。二。張作霖遭狙擊。三。張學良與白崇禧協力解決張褚殘部。四。易幟障碍。五。張學良受任爲東北邊防司令長官。六。渤海艦隊加入革命軍。

第七章　軍事之善後整理

（第一節）北平湯山協商。（一）北伐完成全國望治。（二）各軍事領袖察覺北平協商軍事。（三）湯山裁兵草案。

（第二節）各軍縮編爲師。（一）分期縮編。（二）第一集團縮編情形。（三）第二集團縮編情形。（四）第三集團縮編情形。（五）第四集團縮編情形。

（第三節）中央軍事機關改組。（一）國民革命軍全軍總司令裁撤及軍事委員會裁撤。（二）軍政部參謀本部訓練總監部軍事參議院成立。

（第四節）編遣委員會。（一）召集宣言。（二）開會日期。（三）大會情形（四）議決案。（五）辦事機關。（六）閉會宣言。

（第五節）最近全國之軍事狀況。

第八章　結論　（完）

立法院起草五種法典

統限本年內全部完成

（瀋訊）立法院爲完成國家大法起見。對於五種法規之起草。早經分別推定起草主任。連日正在開會積極進行。日日社記者昨向各委員會探悉五種法規起草狀況。分述如次。

▲民法　民法之起草主任爲傅秉常。其草案決定分爲五編。第一編總則。第二編物權。第三編債權。第四編親族。第五編繼承。第一編總則第一章法例。第二章。第一節自然人。第二節法人。第三章物。第四章法律行爲。第五章期間之計算。第六章時效。第七章權利之行使。現正起草總則。已擬至八十一條約。三星期內。第一編定能脫稿。起草委員會一星期開會有十餘次之多。每至更深漏夜。猶在討論。據聞該草案擬在第三次全國代表大會前脫稿。用獻民黨。

▲商法　商法起草主任爲馬寅初。業於前日開會討論起草步驟。當經決定先行起草票據法。公司法。海商法。破產法。商行法五種。採取單行制。其參考材料。除請該院編譯處搜集外。並向工商部法規討論委員會商借。

▲勞動法　勞動法起草主任爲邵元沖。業已舉行兩次會議。大體借鏡於英美等國之勞動法。內分八編。（一）勞動契約。（二）勞動協約。（三）勞動保護。（四）勞動組織及職業介紹。（五）勞資爭議。（六）勞動救濟。（七）勞動保險。（八）勞動行政。至立法精神。完全根據總理製定勞工法大綱。及第一次全國代表大會勞工法。連日正在分別起草中。一俟整理就緒。即行提交中央政治會議核議。同時向國際勞工局索取各國勞工法規。以資借鏡。又廣東亦有勞工草案。現已去函調集矣。

▲土地法　起草主任爲吳尚鷹。其原則業經中央政治會議通過。編目如下。（一）徵收在地稅。以地值爲根據。（　）土地稅率。（三）不勞而獲的土地增益稅。（四）土地增益的稅率。（五）土地增益稅。（六）土地改良物之免稅。（六）政府收用私有土地法。（十）免稅土地。（八）以增加地稅。或增高地價方法。促進土地之實現使用。（九）土地掌管機關。（一○）土地掌管機關職權。（甲）管理公共土地。（乙）土地測量。（丙）土地登記。（丁）保管土地冊籍。（戊）發給土地契據。（已）估計地價。（十一）解決因本法發生之爭執。（十二）土地轉移。（十三）訂定地稅冊。經政府許可。但是項法規起草時。須有充分之參考材料。目下該會正在委託鄧召蔭赴粵搜集。

▲自治法　自治法起草主任爲呂志伊。起草程序。因種種之關係。比較稍見遲延。良以現在各省市縣政府之「組織聯合」問題。尚未盡全其定例頗難確定。現在討論原則。至立法精神。亦根據總理建國大綱所示之規範。脫稿之期。或將在最後也。

馮玉祥

在百泉調養

開封訊云。馮玉祥因患神經衰弱病。於本月潤（十五）日來百泉調養。茲探得西醫爲馮氏規定每日之起居飲食休養表如下。（一）起居。每日早六點半起床。晚十點就寢。午十二點休息一小時。（二）飲食。每日兩餐。早十點。晚五點。食物以清淡消化者爲宜。早飯後若覺饑餓。可少進湯羹。切忌睡眠前多食。（三）宜少看公事。少見賓客。少講話。少用眼力。清晨宜散步。晚飯後亦宜散步。時間以三刻鐘爲度。又聞馮氏爲靜心調養起見。經通令所部所有文電。統由開封參謀長德純處理。不必寄至百泉（華聞社）

何鍵金漢鼎之剿匪報告

匪衆被擊潰當局已肅清

北平訊云。某軍事機關。昨接湘鄂剿匪總指揮何鍵金漢鼎來電。報告勝利情形。原電分錄如下。

△其一　（銜略）均鑒。據該部十團劉建緒霞電。據第五路司令劉建緒稱。在牛開峽潰之匪。竄至信豐附近。適遇安遠開回之民軍。與我湯營夾擊。匪夜四竄。據俘匪供彭匪僅率百餘人。向安遠逃走。及湯營追至安遠。該匪竄至部分面。除令湯營躡尾追擊。胡營馳出武泰隘下橫截外。又在山植坑一帶。搜殺潰匪三十餘。繳槍十餘枝等語。王彭潰匪約百名。與晚由信豐附近闖竄入江新溪。企圖竄湘。刻已派兵將此匪團困於安前稜下之山谷中。並繳械數十。本日可完全殲滅。嗣闖團長由崇報稱。職團張營在東匪搜剿潰匪。斃匪三十餘。俘擄十。奪槍九枝。及土槍梭標等甚多。據匪供稱石門鎮一部。仍由小徑至鵝形。會合在思順潰後之彭王殘部竄逃。又并圍潰匪約百餘人。槍八十餘枝。由鄒圍資。被我魏團在鄧窩堵截。忽經安仁竄衞鴻新山附近。略據史處長刪電稱。已經鄧團長及團防。將此匪完全殲滅。尊槍九十餘枝等語。謹聞。湘贛剿匪總指揮何鍵。副總指揮金漢鼎宥。

△其二　（銜略）（甲）第三路王司令捷報。皓亥電。轉據謝團長報稱。一團於在第二次搜剿寧都僞匪。業已完畢。已於寒日開始清剿。（一）據丁營長報稱。竄潰報於次（二）據第七連長以職區內。已經無蹤。沿途居民安寧。姿經恢復（二）據第七連長以爲無利可奪。愈相憤恨。因即密令劉廷貴等四人相遇。即將劉等拳打足踢。毆打成傷。同時保衞團丁丁香豫。公舉返團。亦遭該匪等同一之待遇。並將該團丁連同携帶槍枝。一併捉往該連。被加拘留。比及保衞團長李實斌前往該連交涉。始將人械完全放還。結果復由保衞團總董紹先。向該連長劉雄耀洗刷經過情形。雙方始行結解。遂即告一段落。按此非常時未有釀成鉅禍。外云等突。（廿四日）

宣化軍警衝突

宣化訊云。宣化縣爲化稍營區。兵連年軍事繁興。地方適當其衝。兵匪滿擾受害已深。幸値軍事告終。喘息稍定。不意於本月七日。突有山眾滿堡移防駐縣之第三集團騎兵第五師原旅部。第廿二團三連（八連）長劉雄耀）駐紮該區。當地紳商。爲維持地面之安寧。及聯絡軍民之感情起見。所有該連應需一切物品。由地方竭力供應。以敦和處。伊始。尚稱融洽。追至年關已屆。該連以地方未及飭辦節儀。遂懷觖望。而與商民之感情漸形惡化。竟自勾結土痞。開放官賭。窮日累明。毫無顧忌。嗣因公安局奉到縣令。嚴行禁止賭博。於是賭徒飲跡。不敢前往。致將一場好賭。摧爲粉碎。該連長以爲無利可奪。愈相憤恨。

積極籌備之

滬漢航空

（滬訊）中華航空協進會民業航空公司。籌備之滬漢線航空。一切均已成立。招股已有眉目。前定於三月底截止。今將展期一月。此次額定招股卅萬。俟招足卒數。即往他國定購飛機。飛機購就後。即可開始飛航。本年內或可實現。南京航空署長張靜愚。以航空之管轄問題。須與交通部長王伯羣商酌。交部現方籌備航行。由郵政司長劉書蕃經理。且已定購飛機數架。將來或可互相聯合。共同提倡航空事業。

廣告

●上海青島行（滿洲路）
▲榊丸　三月八日
▲奉天丸　三月五日
▲大連丸　三月十日

●天津行
▲長平丸　三月四日
▲天潮丸　三月六日

●龍口行（往復北旅順不行）
▲龍平丸　三月五日

●香港行
▲龍鳳丸　三月十五日
▲煙台丸　三月十日

大連汽船株式會社　電話四一八五番
專屬貨客經理店　永和公司　大連市敷島町六番地　電話七二七五番　七八六八番

奉天紡紗廠廣告
本廠定於陽曆三月廿八日上午十時在本廠開股東常會各務股東代表屆期蒞臨爲荷

雙城分館啟事
閱報諸君台鑒敬啟者本分館報差陳宗孝因不守社規業被革退與本館脫離關係凡該員在外無論何事概與本館無涉各界定閱報費可與新用之報差李振氏接洽或來館交付以後分館訂之報費須以本社圖章條爲憑否則無效恐未週知特此聲明順祝
雙城盛京時報分館謹啟

蓋平分社啟事
敝分社通訊員張聞禮因事辭職所有職務亦去辭職報請社長特此聲明周知
分社主任陳化春啟

取締　安田善四郎
正隆銀行
奉天浪速通支店
（日電話五五四一·五五四一·五○六○八）
小西關派出所小西關朝鮮銀行西
華電話七二號　日電話二五番

恭頌樺皮廠警察
隋分所長
勤能治事清廉自持之德政
[illegible]

懸賞尋子
啓者趙景有養子八歲乳名喜貴四方臉面赤身着花洋布衣大布棉褲足穿靰鞡武裝皮帽被面隸人年五十一歲之處德由拐去望仁人代爲捕獲者酬大洋百元通信捕獲者酬洋五十元決不食言通信處樺皮廠本報分館

南洋鐘表行
奉天城內中街　電話七七七號
本行自造國產茶晶水晶新式鏡架定價便宜

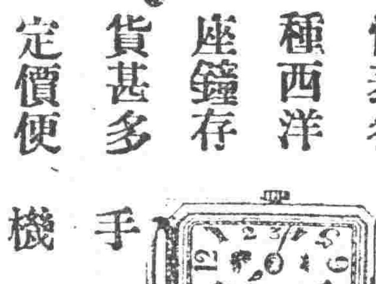

新式最扁金銀懷表各種西洋座鐘存貨甚多定價便宜
黃金白金長方手表機器耐久

奉天迫擊礮廠啟事
啓者本廠現擬用國內外商科大學或商業專門學校畢業者一二人須於畢業後曾在商業界服務二年以上並著有相當經驗成績者爲合格如肯應召者備四寸半身像片按照後列格式填寫履歷並預指索有資望者二人填註履歷內俾作將來任用時之介紹及證明隨同履歷像片一併函寄本廠俟審查合格當即函覆到廠接洽不合格者恕不答覆並經審查合格任用時其月薪以現大洋八十元至三百元爲限薦召有效時期定三月卅一日以前爲通應召有志者盍興乎來特啓
附履歷書信面格式如左
姓名　年歲　籍貫　出身
現職　任務　經歷　介紹人及證明人　通信處
奉天省城工業區奉天迫擊砲廠廠長啓

奉天同澤學校初中部招考各組編級生
本校初中部二年級一年級及補習班尚有餘額定陽曆三月三日舉行編級考試試驗學科（國文數學英文）有志應考者可携帶本人相片來校報名報名費現大洋一元校址奉天省城小河沿

主治說明
○腎虧腰疼○參遺不舉○陽萎精病○生殖器病○幼年早婚○種子孫精○年久白濁○服最靈○氣血之病○立見奇功
總行奉天小西城門北電車道路東　一分行大連西岡街二番地　總分銷道外十一道街哈爾濱　經理處中富安街　東縣
代售處各省城埠鎮大藥房
大贈送　買幾盒送幾盒
定價現洋大盒五十片二元每打廿元　小盒二十片一元每打十元
巖華藥行　巖華藥房　東華藥房　東益增遠藥房

東三省保安總司令部軍需處第三科科長孟君昭禹來函感謝美與賓聖藥治腎虧腦弱精神不振等症特有神效
巖華大藥行東家敬啟者鄙人在軍政兩界充差多年以致感受腎虧腦弱等病狀茲經友人李職武君介紹貴行經售之美與賓聖藥余購得半打按法服用不及一星期諸病霍然愈矣鄙以爲報謝奉照片一幀並草數語藉表感忱此致財祺
上校科長孟昭禹啓　十一月廿八日

醫士　陳麗南　奚禮斯
星期停診　往診隨意
上午十一時至下午二時　午後四時至
大西邊門外路南　利亞大藥房啓

欲免天花須種牛痘
本號代理北平中央防疫處監製牛痘漿批發零售價格克己貨將到奉預購者於陽曆三月十日以前繳來貨欵全部照碼有九折利益準期交貨決不有悞
每打現洋伍角　外埠另加寄費關稅
再本號附設診療部應視各科病症并一般花柳病藥針注射各種免疫抗毒血清注射

●記　好●
色兒嬌　洗了又不掉！　價兒巧　質兒牢！
上述幾句話兒　惟有本社的出品！自由袜！可能名符其實　諒一般穿過的定當點首稱是　際此毛袜打倒線袜需用的當兒千萬勿忘了他呀！
六號散花男用自由襪每双大洋陸角每打大洋陸元伍角
十五號散花女用自由襪每双大洋陸角每打陸元伍角
十七號彩條男女用自由每双大洋陸角五分每打大洋七元貳角
廿六號散花孩童自由襪每双大洋二角四分每打大洋二元陸角
廿七號
廿八號彩條孩童自由襪每双大洋三角五分每打大洋四元八角
廿九號　四角五分
十一號男女長統双線襪每双大洋五角五分每打大洋陸元
十二號　五角五分
奉天鐘樓東　三友實業社啓

奉天　義川海外貿易股分有限公司
地址日站千代田通三十六番地

東三省獨家代理之德國盧倍斯克火犂機頭特別利益行於軟泥濕土經過溝坎如履平道進退自如便於駕馭省工省錢遠勝於他種機頭之不經濟敵行專備技師教授不取分文倘蒙賜顧歡迎之至

救人無數
子宮白帶產虛婦女切莫後病諸病一病不立刻斷根

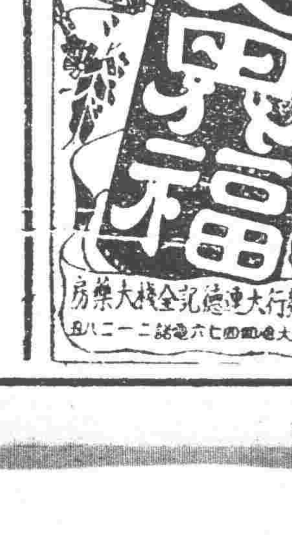

女界福
總發行大連德記全棧大藥房

請注意
金鐘牌肥皂
大減價
奉天大北關火神廟對門
瑞光製胰公司啓

幹線
[illegible]

舊直魯軍在平譁變失敗

(二日北平發電)先壇寺駐屯之百二十五旅突於今朝九時譁變。開始掠奪西城一帶。住民嚴閉門戶。戰戰兢兢頻聞槍聲……東方

又電 今晨譁變之第三集團軍第二十五旅係前年山西軍入城時改編之舊直魯軍。今次張宗昌在膠東組織同盟軍企圖再起。動以來與張派連絡。決定黨背叛陰謀。結果實行兵變……東方

又電 先壇寺譁變軍爲第三集團軍所屬李服膺之第三十八師百二十九旅之一部。經警備司令部及第三十八師軍隊包圍解除武裝。至午前十時始克鎮定。聞當局對百二十五旅一部譁變軍。遵反命令。已擬執行斷然處置……東方

張宗昌派伏匿暴露

(一日天津發電)張宗昌派來津潛伏租界擬(廿八日)[illegible]津市[illegible](廿七日)[illegible](廿八日)[illegible]已槍決……國聞

朱有濟可望保釋

(天津一日發電)朱有濟可望保釋但須住租界俟易恢復原狀事了再復自由……國聞

協議湖南善後處置 蔡元培抵滬會見李宗仁

(二日上海發電)湖南問題[illegible]蔡元培今朝由南京抵滬訪留滬中之李宗仁當協議解決案件本問題有關[illegible]之關係故特重責書處理……東方

又當局擬根據中政會[illegible]決湖南事件令蔡元培與李宗仁叚調停手續……國聞

菲總督抵滬

(北平一日發電)[illegible](廿八日)[illegible]……國聞

何鍵就湘政府主席

(二日漢口發電)何鍵已於本日(二日)就任湖南省政府主席同時組成新政府……東方

又[illegible]何鍵(廿八日)[illegible]……國聞

駐日比使返國

(東京一日發電)駐日比國大使巴[illegible]氏本日乘橫濱開往之春洋丸經由美國歸國……東方

愛文諾對中國印象

(一日北平發電)國際聯盟秘書長愛文諾(廿八日)午抵平語記者對中國印象[illegible]在平逗留六日定魚(六日)赴奉……國聞

中日交涉停頓狀態 雙方繼續非公式折衝

(一日上海發電)王氏現雖來滬與中日交涉仍然停頓[illegible](十一日)但(堀光)與日方非公式交涉尙在繼續進行中雙方意見不但大綱即於細目之一部分亦頗接近以實質言雙方折衝已有進展惟共同調查委員會之設置一案因與兩國體面攸關兩相不讓成爲一大難關在中日兩國之內政目下均有複雜的情事故上項讓步非有一方出以非常決斷萬難實現是以王芳之再度會見爲期不免延若一般觀測其期當在本月十五日之後代會以後或日本現內閣衛過議會難關以後另據一方面觀測雙方之非公式折衝正在順利進行中一俟王芳會行會見則正式交涉必能一瀉千里立即解決……東方

中法越約交涉未決

(二日上海發電)中法安南商路條約交涉於本日又行會見據華側云當於此二三次交涉內完全解決然據法國側消息不若華側所傳之順利前途頗堪注目……東方

土國參加非戰條約

(二十八日莫斯科發電)土耳其政府關於參加莫斯科政府主張之不戰條約同時實施議定書於本日送到答覆……東方

駐華美公使調任說

(一日北平發電)爲會見美國新國務卿斯奇姆孫氏赴滬之美國公使馬克謨氏俟福巴大統領就任後已內定該氏爲國務次長此外駐華商務官近來亦將歸國由福巴氏任以新政府要職此等傳說甚囂塵上但美國側尙無何等公電僅有一般的傳說……東方

外字紙記者將視察滿洲

(北平一日發電)亞索謝的芝得蒲雷斯(聯合通信)特派員秀士利達之古勒谷氏與其他芝加哥多利賓北京天津泰晤士倫敦字林報特派員等及北平天津外國記者團約十名經滿鐵招待決定赴沿線各地視察滿州實狀一預定四日自北平出發七日抵大連九日抵奉天……東方

鄂民用飛機定下週飛平

(北平一日發電)鄂民用飛機定下週飛平……國聞

重光訪周龍光

(北平一日發電)外觀重光葵感廿七日夜訪周龍光談兩小時謂願以參贊資格助芳澤交涉……國聞

宋哲元爲陝災乞賑

北平通云。平市某機關。昨接陝主席宋哲元來電。詳述陝省被災慘狀。原電披露如下。(銜略)陝省不幸。慘遭大[illegible]。[illegible]地哀鴻。奄奄垂斃。前曾臚陳慘狀呼籲乞賑。現蒙國府特派薛部長篤弼來陝視察災情。哲元親偕薛部長。赴潼關華陰。華縣。渭南。臨潼。及河北涇陽。三原。耀縣。富平等縣。遍履鄉村。詳查災況。足跡所至。十室十空。房舍拆賣。家徒壁立。各災民於冰雪之中。搜掘草根樹皮辛蘋槐豆。攙以油渣細屑。聊且充饑。終日取求。不得一飽。鬻子賣妻者。哭聲震耳。服毒自縊者。僵尸於室。甚至一家四口。同時餓死。凄慘狀況。目不忍言。雖鄭俠流民之圖。亦不能得其髣髴。至於驢馬牛羊等。已宰售一空。每日[illegible]全一處。饑民[illegible]。哀號乞食。救生無術。五內如煎。此皆目覩實情。不勝縷迴者也。若夫今陝災區已達七十餘縣。災民已達五百餘萬。飢荒景像。大率如斯。春雨無期。麥秋尙遠。草根樹皮。油渣等物。行將告罄。勢必使次貧者。盡變爲極貧。轉徙溝壑。人人皆坐以待斃。政府雖購糧平糶。設廠施粥。極力拯救。無如杯水車薪。終不能補救於萬一。哲元忝主陝政。哀此災黎。無淚可揮。惟有將被災慘狀。據實詳陳。伏乞矜憐。速賜拯救。不勝迫切待命之至。宋哲元叩(廿[illegible]日)。

河北省公路條例草案

建設廳擬定提出省委會

北平通云。河北省建設廳。擬定河北省公路條例草案三十條。向省委員會提議。請公決施行。茲錄如左。

第一條。河北省政府建設廳。爲發展交通。振興實業起見。興築全省公路。

第二條。全省公路分左列三種。(一)省路。(二)縣路。(三)鄉路。

第三條。省路以省治爲中心。向外修築。達於省界。或重要城鎮。商埠海口。河流或農工商業繁盛地面。或與他省路相交之重要道路。稱爲省路。

第四條。縣路以縣治爲中心。向外修築。達於縣界。或與省路。或重要市村[illegible]河流。或農工商業[illegible]。或與他路相交之要路。稱爲縣路。

第五條。鄉接市村之路爲鄉路。

第六條。省路由建設廳計劃興修。縣路鄉路由縣政府與人民協議興修。

第七條。建設廳因必要時。得修築縣路。設立公路臨時工程處主辦之。

第八條。建設廳因修築省路。設立公路局管理之。

第九條。縣政府與人民協修之縣鄉各路。得由縣政府呈請建設廳設立縣公路局管理之。

第十條。縣政府與人民協修之路。因協省路時。其修養行車事項。仍由公路局管理。所取養路各費。得劃分若干。與縣政府爲補助地方公益之用。

第十一條。省路幹線由建設廳規定。縣鄉各路路線由縣政府責成縣公路局規定。繪具圖說。及施工辦法。呈報建設廳核准施行。

第十二條。公路臨時工程處。省公路局。及縣公路局。因興築及展修公路時。得徵收土地及徵用民夫。

第十三條。縣公路局於每屆年終。須將築路情形及營業狀況。呈報建設廳以憑考核。

第十四條。公路之寬度如左。(一)省路寬度八公尺以上。(二)縣路寬度六公尺以上。但認爲省路時仍爲八公尺以上。(三)鄉路以四公尺以上。但認爲縣路時仍爲六公尺以上。如有特殊情形。得由建設廳變更之。

第十五條。公路之曲線部分。或接近城市或交叉路口。應照第十四條規定之寬度。加大之。其加大之數。以曲線之緩急交通之繁簡定之。

第十六條。公路之坡度。不得超過百分之五。但不得已時得增加之。

第十七條。公路之曲線部分。及近橋樑之處。不得用過急坡度。

第十八條。公路之曲線半徑。不得小於三十公尺。但不得已時得變更之。

第十九條。公路之曲線半徑。在三百公尺以下時。其曲線部分之路面。由中線至外圍線。應予升高。至內圍線應予降低。其升高降低之數。以半徑定之。

第廿條。路基之勞坡。不得大於地質之安定角。

第廿一條。路旁之排水溝路下之涵洞。須能宣洩該段地面至大之雨量。

第廿二條。路拱之高以路面材料定之。碎石路爲五十分之一。土路爲四十分之一。其路面須作成拋物線式。

第廿三條。兩坡相交之處。以直曲線連接之。

第廿四條。反覆曲線之半徑。在三十公尺以下時。其間應以廿公尺以上之直線連接之。

第廿五條。行人及駕駛人互視距離。至少爲一百公尺。

第廿六條。橋梁之寬度。不得小於公路之寬度。但有特別情形時得變更之。

第廿七條。橋梁之任重。須能通過十五噸之汽碾。

第廿八條。公路須設記程碑。遇有附屬路線及交叉路口之處。應設警告牌。

第廿九條。本條例如有未盡事宜。由建設廳提請省政府委員會修正之。

第卅條。本條例自呈准公布日施行。

永定河工程治標大綱

(一日北平發電)北平通云。河北省政府建設廳長[illegible]。據永定河務局長[illegible]所陳該局工作情形。及擬定治標大綱呈請指示。如下。查一呈第一二兩項。已另案辦理。第三項應妥速籌發。呈候核辦。第四項挑水埽以可通水溜外移。然永定河兩隄。相距不遠。恐有牽使水溜衝至對岸造成險工之虞。應相度河勢建築順水埽。藉資防範而免流弊。第九項所擬永定入海之路。關係五河全局。應由該會統籌計議。以免[illegible]。應由永定河東岸丁家務挑挖新河。北接新河。經楊村鐵橋。經場河流。北接金鐘河。以疏洩積水。回復於金鐘河故地村及新開永定河入淀口處。分別設閘以資蓄洩。又查金鐘河兩隄相距僅二百四五十尺。雖容量加寬。亦尙不能容納永定水量四分之一。擬就金鐘河北岸。以上堤作南堤。另挑新河。由北塘入海。以上諸端。對於永定河之修治問題。極關重要。合即令仰該局長。就所呈各節。參以本廳核議辦法。分別緩急。詳細勘估核算。擬具施工計畫書。呈候核奪。此令。

閻錫山在大同設行轅

太原通訊。第三編遣區辦事處。自閻已返晉。[illegible]擬在大同設行轅。常川駐在該處。俾對北平太原及晉察三省。因交通聯絡。呼應便利。可收控制之效。當由大同至北平則有平綏路線。由大同至太原。則有同太汽車路。由大同至張家口特別區。亦有汽車可通。觀察各方。交通上極爲便利。現已派陳副官長赴大同佈置行轅。行轅在本月內即可成立。行轅成立後仍留前[illegible]在平[illegible]一切。於必要時。閻或赴平一行。[illegible](十一)

陝潼汽車路落成開幕

靈寶訊云。本月十五日。爲陝潼汽車路開幕典禮。是日十鐘。開會如儀。會場設陝谷園外。高搭彩棚及松枝牌坊二座。又特備彩車廿餘輛。並[illegible]。以備民衆參觀。是日[illegible]。有馮總司令代表軍長[illegible]。及國府衛生部長薛篤弼。陝西省主席宋哲元。王行政長等。此外參加者。有外國工程師二人及豫陝各校員生各縣長等。民衆到者五千餘人。人山人海。頗極一時之盛。演講者。除宋主席薛部長等。均有演詞從略外。茲將馮總司令代表劉汝明氏致詞大意約略誌下。今日是陝潼汽車路開幕的一日。也可以說是千古[illegible]未有的一件事。[illegible]今日要說的話約分四項。(一)道路的新使命。中國古時有句話。雞犬[illegible]相聞。老死不相往來。[illegible]路崎嶇。行人不便之意。現在可好了。只因爲[illegible]自古稱爲險要。豫陝[illegible]。行者常感困難。[illegible]

全代會秘書長

北平訊云 滬電。三全代會正副秘書長。定戴傳賢葉楚傖。

郭泰祺出席國聯會

北平訊云。外部廿五日呈請任命郭泰祺。爲出席國際聯盟會全權代表。郭定日內放洋。旅費五千元。由中政會令財部照撥。

[illegible]附宋哲元主席祝詞 自靈潼至潼關之道路。夙稱崤函天險之區。山嶺崎嶇。谷深徑仄。有非逕之要隘。如蜀道之難行。過客往來。車易軌。馬裹足。久已視爲畏途。因而地隔俗殊。政教受其人之影響。良可慨已。現在訓政開始。首重建設。而建設上一切需要。尤在交通便利。吳山省政府之計劃。親自督修。鳩工選料。百堵齊興。與潼海移山。雨雪陰開。不及百日。而大功告成。與數千年之險巇。一旦化爲康莊。[illegible]其平如砥。[illegible]。[illegible]之偉大。[illegible]陝豫境壤相接。[illegible]利害關係。[illegible]長。發生種種困難。今則朝發夕至。聯絡一氣。政治軍事上運用。既無扞格之虞。且關東之文化物質。可以迅速輸入。關西之製造原料。可以充分輸出。有無相易。知識交換。於經濟於以活動。風氣於以開通。於國於民。裨益良多。即最近轉運賑糧。亦可敏速。然則此路之成功。豈祗有利於民已哉。將大有造於西北。開發無窮之事業也。語云有志者事竟成。可見天下無難爲之事。全在努力與不努力。即以此路之告成。聯想到一切建設。盡其力之所及。均可早現革新氣象。現隴海鐵路西段轉瞬修成。分道並進。來往尤便。交通爲行政之媒介。前途發展。寧可限量。不禁爲豫陝慶也。關中汽車路。雖早已修築。多係因路就簡。不盡坦直。今吾陝此路之美善。直可稱爲模範矣。

鐵道部請減漢平路協餉

北平訊云。漢平路擔負各軍協餉爲數頗鉅。最近因有種種困難。竊難應付。鐵道部長孫科。[illegible]電蔣總司令。[illegible]。其原電云。[illegible]漢平一路。收入支絀。負擔各軍協餉[illegible]。現狀無法維持。[illegible]所有該路協餉。[illegible]政治會議及國軍編遣委員會提出議案。請將各種協餉停發。[illegible]該路自去年六月起。至本年二月上旬止。計八個月零十日內。共收入客貨運費八九七五四一五元。連同一切附加捐項及雜項收入。共計一一一七九二六六元。平均計算。每月收入[illegible]一三〇七〇四九元。[illegible]三四一一五一一一元。[illegible]總支出一二九九二一二九元。已短欠一百七十七萬餘元。[illegible]已積欠四個月未發。[illegible]一切工程修理。[illegible]計三百九十餘萬元。[illegible]

舉世翹盼之小說

哀史

現已出版矣

哀史一書爲世界最著名之大小說。亦囂俄先生畢生之傑作。但大文豪之著作。亦必須大著作家從事翻譯。始能相得益彰。否則生硬難讀。興味索然矣。本社儒丐先生。以小說家譯述小說家之名著。是以水到渠成。毫無生硬難讀之弊。而且雖爲改造。絲毫於原書無有背戾。與坊間一般譯書。不能同日而語。先生譯書甚多。以此書最爲愜意。讀者試一披讀。當知先生翻譯此書。不知費去幾許推敲也。刻已完全出版。愛讀儒丐先生小說者。當以先覩爲快。茲將本書特長。粗舉於左。

一、著者與譯者。默會融和。故無生硬扞格之弊。

二、年來出版物。車載斗量。而內容殊爲貧乏。賣紙而已。本書出版。可以饜讀書界之慾望。

三、本書非僅小說而已。可作聖經賢傳讀。保能養成人間偉大之人格。於人類社會。裨益殊宏。

四、印刷優美。紙質潔白。

五、意匠裝潢。爲本社小天先生精心結撰之作。能予人以審美之觀念。

六、字數與定價。極力求其公允。以便於購讀。其他佳點。不遑枚數。人手一編。獲益良多。決不在區區之定價也。

定價一元五角

八折發賣

現大洋一元二角郵費在內

哈大洋一元七角郵費在內

盛京時報社營業部啓

批示

◇省政府 (一日)

孫天成呈郭德林抑報勒地請丈局倍查不予作究由批仰該局認眞查明

◇高等法院 (一日)

孟昭江呈與張永貴因婚約涉訟上訴由批月之一日開庭審理

◇農礦廳 (一日)

郭祥呈爲遵批聲明請照案進行由批羅氏私採礦質經縣留辦在案

氣象

本日預測 晴

昨日溫度 最高 一度二 最低 零下六度三

天鵰珍珠淡氣泡

敝社所新發明之珍珠淡氣電泡乃由光學專門技師在敝社直屬之研究所考查世界各國照明學理加以技術的方法而造成者材料特佳外容美觀內面磨砂光亮雖強決不眩目其放射之光線緩而和清而爽視之婉若珍珠故名之其外壳全面非常光滑故汚垢積塵等決不妨碍而易於拂試無論何時可保其特殊潔淨之面目及於吾人衛生上大有裨益焉其內容乃選純精炭絲復充入瓦斯淡氣其放出光線借賴瓦斯氣之助光亮特強故消耗電力藉得節省顧此珍珠淡氣泡中外馳名為各界所歡迎者番敝社為酧謝東省之主顧起見特大舉輸入以資貢獻伏祈各界賜顧無任歡迎之至也

(公司設 大連、哈爾濱)
代理店 齋藤公司 丙寅公司

大阪 サンタル商行

世界未見如此類品

家庭必需皮膚藥 救爾

△頑癬、脚氣、火傷、凍瘡、刀傷、擦傷、毒虫、臭虫、其他對於一切之皮膚病患奏効偉大。不論何季為家庭必備無論如何傷痕或皮膚病絕對安心尤為多子女之家庭者必不可少之品也 △用法 容器內有金屬製絲棉在盒蓋裏面取紙絹一枚揩擦傷部擦完換棉 △定價 二十〇〇入 日金一元

▲詳細說明書在容器內
▲輸入批發處 大阪 聖達爾商行(阿部一商行)
▲奉天城內大連其他各埠大藥房醫院均有經售
▲滿洲總代理 大連 日本賣藥會社 奉天 井上誠昌堂 同 佐藤廣濟堂

別名 阿部一商行

大阪 サンタル商行

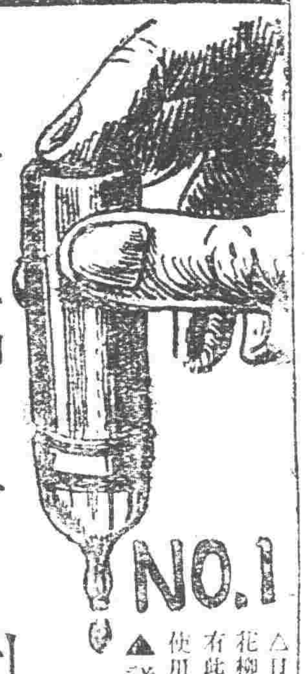

的福音

花柳毒菌防免遺藥 那伊殺林

△日常及旅行絕對必需 △日本政府特許一一九七四〇號 △本品乃係淋病黴菌發見者德國(那伊塞爾)博士創製特為男子花柳病就中最有名淋病之豫防藥也。射於房事後開小便之出口滴入本藥一滴歷一二秒時絲毫不感痛苦其奏完全殺菌消毒之効有此可不必使用保險套之必要也絕無罹淋病梅毒之慮也 △特長 一回一滴。絕對豫防。刺戟皆無。無臭無毒。携帶至便。使用簡易。體裁優美。長期保存。△用法 交媾後立滴一滴一秒時 數時間後一滴十秒時 △定價 八十滴入 金三元

▲詳細說明書在容器內
▲輸入批發處 大阪 聖達爾商行(阿部一商行)
▲奉天城內、大連其他各埠大藥房醫院均有經售
▲滿洲總代理 大連 日本賣藥會社 奉天 井上誠昌堂 同 佐藤廣濟堂

別名 阿部一商行

大阪 サンタル商行

全球馳名

淋濁聖藥 賣索爾

△男之淋病 △女之消渴 △殆無如此最靈效之治淋藥。無論如何男淋女淋一用此藥莫不痊癒。 本劑對下世界之醫藥學師均有嚴記公許有名館記專賣局以料林產十八種之特種學達樹樹中之最良木特製之治淋高貴藥無此以上之者實為斯界之權威。 △他藥不效者切請試用便知言之不謬也 △特長 副作用絕無。無臭無味。服藥簡易。效能迅速。 △特效 男女慢性急性淋(消渴)其他淋毒性諸疾患 △定價 五十粒入 金五元 百十粒入 金十元

▲奉送說明書 ▲奉天城內、大連其他各埠大藥房醫院均有經售
▲輸入批發處 大阪 聖達爾商行(阿部一商行)
▲滿洲總代理 大連 日本賣藥會社 奉天 井上誠昌堂 同 佐藤廣濟堂

別名 阿部一商行

購買元青毛直貢呢者注意

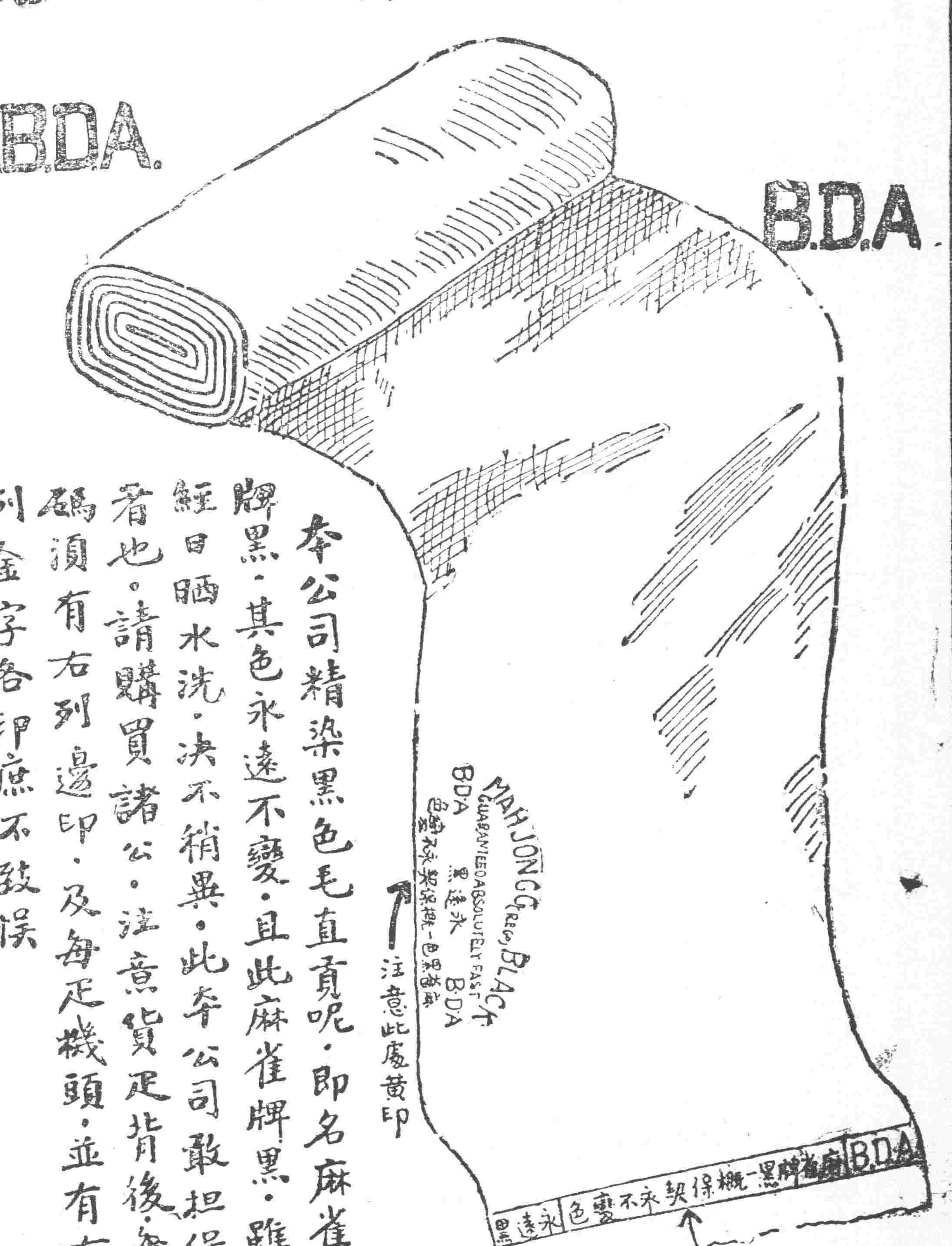

本公司精染黑色毛直貢呢。即名麻雀牌黑。雖經日晒水洗。決不稍異。此本公司敢担保者也。請購買諸公。注意貨疋背後。每碼須有右列邊印。及每疋機頭。並有右列金字各印庶不致誤

上海黃浦灘一號 英商麗華染坊有限公司啓

比母乳優強者

和蘭產 牧場牌煉乳

良禽選擇其巢則女子亦知則其夫為母親者更當留神選擇最優良滋養料以補愛幼兒此非與舊套竟以虛言宣傳廣告 牧場牌煉乳最適宜補助幼兒之乳脂其內並含有很多乳糖亦承蒙滿鐵中央試驗所及各國大醫博士之獎誇 請就補助幼兒一個月間就能知其眞假 能有如何之康健及成長一看實在驚怕

牧場牌牛奶(幼兒保育用)

東三省總經理 大豐洋行
大連市愛岩町二十二番地 電話四二五三番

國府來電仍請出兵 剿平魯亂亦當負責

東北邊防軍司令長官公署接到國府主席蔣介石來電略謂山東兵匪擾亂地面勢甚猖獗若不迅速剿撫無以肅清前曾電請出兵力爲清除至今永未遂令不知山東無論有何變亂遼寧亦當負有完全剿平之責仍請急爲出兵莫再袖手旁觀致兵亂蔓延全省云

李元著 奉派來遼

熱河省政府之委員早經中央派定茲又加派熱中有力分子李元著氏爲該省之委該委員業于一日[illegible]遼寧[illegible]入署晉謁張司令長官[illegible]就[illegible]事有所陳商云

張令長官檢閱 講武堂全体學員

東北邊防司令長官張學良氏於月之一日上午十一時偕同軍事廳長榮臻及憲兵司令陳興亞等重要人物卅餘人至小東邊門外講武堂參觀該學員步騎砲工輜五科之野外演習並各科動作精神至下午三時始歸云

蔣請嚴防張孫諸人

據總部消息張司令長官頃接國府主席蔣電以張宗昌今次[illegible]兵收集殘部組織同盟軍聯絡東省圖再[illegible]禍實爲破壞統一之罪首[illegible]對於宗昌孫傳芳褚玉璞等三人拒絕往來少與之接近以防不測致礙統一之進行云

[illegible]

平奉路第六次 發還車輛

平奉車業已五次發還已誌各報茲聞月之一日又六次由奉發還機車四輛客車五十輛貨車九十輛已派員押運入關云

陳興亞 派員調查外防

東北憲兵司令陳興亞現因時局已定各縣胡匪擾害頻仍而各憲兵分遣所之憲兵對於防務有無疏懈例須考察故於月之一日派有軍官十餘人分往各縣調查防務以資整頓而重安全云

積穀案屬省政府

各縣辦理積穀案於民政廳成立後由省政府畫歸該廳管理已誌本報茲聞該案仍爲省政府直接管轄因多數省委以積穀案關重要主張由省政府直轄已由省政府飭各縣遵照云

影印四庫全書 現已變更計畫

東省當局擬影印文溯閣四庫全書當以張學良爲總裁楊宇霆翟文選爲副總裁金榮爲主辦人員自楊宇霆伏法後一切進行均歸張學良自行主持現以此種文化事業歸官府辦理似有未合已決改爲影印四庫全書公司現正着手進行云

熱河軍費由奉接濟 湯始赴任打消辭意

熱河省政府主席湯玉麟前者奉召來奉參與軍事會議嗣後該省軍費[illegible]

令提倡職工俱樂部

省政府現奉工商部咨開以工人正當娛樂機關之設備實爲改良勞働生活切要之圖茲由部根據教育原理參酌各國成規擬宜職工俱樂部計畫大綱一種咨請查照轉飭所屬力予提倡促其實現并令參照進行勿徒視爲具文云云翟主席當即轉飭農鑛廳及總商會查照辦理云

國府電令收回奉票換發國幣 惟官銀號竟發行大宗新奉票

遼寧省政府主席接到國府來電各省紙幣名目不一雜亂無紀[illegible]繁難期劃一[illegible]不過在本省使用無以流通[illegible]今國府合國務會議議決以發行[illegible]統一之國幣爲有效擬令各省紙幣收回以換發國幣爲流通[illegible]務[illegible]其[illegible]

又東三省官銀號發行五十元百元大帖自民四年來無截止有一二次之傳說每一說出奉票必入行跌落一次不意于三月一日果然實現突發九十元者[illegible]五元者相仿而[illegible]十元者[illegible]一日之奉[illegible]市場[illegible]由均未[illegible]七百二十元[illegible]新幣十六日[illegible]云

交委行將改組

東三省交通委員會成立以來所辦各項交通事宜成績頗佳現因該會因不合以制特由該會各交通人員共同討論結果擬該會內容重行改組以資完善現於月之一日通令各交通機關查照辦理云

攝製災區影片

[illegible]

省政府令財廳辦[illegible]案

省政府[illegible]入主席[illegible]業已於月之一日[illegible]取消[illegible]各司者[illegible]援之案件未能繼續[illegible]東省如鳳城王信民之控文已令行財政廳繼續辦理以重功令云

中央限制高法分院 一日後不准受理民刑新案 令結束案件然後呈報撤銷

中央對于最高法院東北分院[illegible]中央司法[illegible]一日以後不准再受理民刑新案[illegible]一日[illegible]統一司法云又[illegible]分法[illegible]此乃當局爲[illegible]時處理東北終審案件權宜之計法務業已易幟[illegible]行政政中央對於東北最高法院之設[illegible]有權力[illegible]司法權之[illegible]深屬不宜中央司法院有鑒及此頃特的東北政務委員會[illegible]續法制定本無最高分院之設故應裁撤但應轉飭東北最高司法分院限期將前所受理之終審案件結束呈報撤銷嗣後終審案件即歸本院最高法院辦理云云

梨樹稅局被匪掠奪 馬匪五百餘名 電請派兵往勦

財政廳廳長頃接梨樹縣知事稅捐徵收局局長同時之急電該縣起有馬匪五百餘名突將稅捐局搶劫雖有警甲一時攻擊不及現正調警追擊之中惟兵力不足向上峯速派軍隊來梨樹剿辦云張振鷺廳長以事關重要立偕雖辦遼寧請省政府各[illegible]專員前往調查如[illegible]來局暫停行出兵云

于芷山 電告帶兵勦匪

東邊臨江通化長白等數縣[illegible]匪蜂起擾亂地方搶掠商民大肆猖獗爲害

當局分飭[illegible]于芷山特於月之一日來電報告現已帶有馬步軍隊三營之衆前往剿辦藉資彈壓而保地方之安全云

寫眞說明

前東北交通委員長鄭謙之遺骸業於一日首途南運一節已誌昨報茲聞鄭氏靈柩於是日該至南滿車站今(二日)早始能運往大連轉葬來石磯新墓圖即鄭氏靈柩在南滿站由月台向車上搬置之光景

建築糾葛

東北邊防軍司令長官署[illegible]車處建築車庫已[illegible]本報茲開竣工之後建築公司(金興)以合同以外經理工員飭加建築房間數處向軍務處請給工費軍務處以無案可稽着向原監工員理論云

公署添委秘書

東北邊防軍司令長官近以[illegible]署秘書不敷應用查前任吉林法政專門學校校長李錫恩氏品學兼優又長於德文委爲該公署秘書以資襄佐云

書曲公會員畢

書曲改良研究會設立之會員補習班業于本春[illegible]補習期滿該會遵訂于今日(三日)舉行畢業禮發給學員畢業證書已呈請市政公所屆時派員臨視並請各方[illegible]指導云

編輯拾遺

催解稅欵 財政總廳長張

振鷺以各縣征收稅欵按月解繳原有定章然遵章解繳者有之遲延未繳者亦復不乏今二月已終一月份所收稅欵繳者幾無一處遂通令各稅局速將一月份稅欵掃清解省莫再遲延云

接兌相館 小南門裡路西

榮光照相館前因營業不佳遂告歇業茲者現有製鞭廠職員王君東佐出資甚多將該照相館接兌現在添購新式鏡頭特別景緻將屋中修飾雅潔現已開張改爲王亭照相館營業定能發達云

少婦投井 小西關小什字

街大水嗆胡同口有水井一眼多年未開有投井之事發生於月之一日晚六時有年廿餘歲之少婦身穿衣服非常華美類似富家少婦未悉爲何細故竟尋短見投入該井及行路人瞥見呼人救出早已斃命云

胡匪搶掠 省南白塔寺村

住戶馮寶章於月之一日早七時突來胡匪二名各持手槍搶去奉大洋二千餘元及金銀首飾多件報知警甲赶到匪人早已逃遁無蹤云

區官易委 瀋陽縣南路第

四區區官某因另有別就遺缺未便虛懸金縣靖宇局長查有警官校畢業生蘇東籬者堪以勝任遂即票請公安管理處加委矣

呈領軍欵 洮遼鎮守使署

軍欵皆由軍司令公署軍需處發領每至月初派員呈領今二月已終三月又至鎮守使張仲濤特派軍需處處長李如九攜帶公事於本月一日來省赴公署軍需處呈領三月份軍欵以備屆時發放軍餉約須三五日即行回防云

傷工出院 上月九日大安

紙煙公司切烟絲廠技師郭振邦不愼被皮帶將軍服與神威斷其右臂已昇入南滿醫院療治一節已詳前報茲幸經該醫院妙手今已傷口痊愈於上月廿八日出院所有療傷費均由該公司擔任並該公司一日在郭之薪俸一日有(但無分文)並郭作日已入公司工廠中爲公司照料一切事云

屯墾署設農政處

屯墾督辦公署對於辦事宜鑒力進行茲者爲該公署農務政務兩處合併爲農政處並委王璞山爲該處處長李天助爲該處總務科長已呈政委會加委云

山城鎮設治提案

山城鎮地方向來人口稠密商業發達自奉海鐵路開通以來形勢愈見重要翟主席擬行設治計劃已久茲於昨一日省政府之委員常會已提出設治之議案云

雨亭銅像 業已鑄成

由何成濬資送 當即置於墓前

國民政府爲張故前大元帥雨亭作霖之政德特鑄張大元帥銅像業經於東省樹立茲前以鑄成當永久紀念閱此銅像業已鑄成當局已接國府來電決定派委員一日由成濬資送赴遼云

通令裁撤稅局以二五附稅爲限

東北政務委員會張主席現准財政部電開查新稅則施行後所應裁撤之內地稅局係以征收海常關進出口二五附稅者爲限並非指統稅厘金而論等因昨特分令遼寧省政府及安東山海關濱江等關知照云

孔院長回省復命

因交還膠東問題張總司令長官前曾派東北最高法院及劉多荃二氏赴平與河北省當局接洽茲以膠東交還之使命現已工作完畢早以孔劉二氏於一日早車回省當即謁見張司令長官復命云

禁煙局實行撤廢

全省禁煙善後局將善後辦理事竣定於本月十日[illegible]撤廢

中委電告開會經過

張長官於三月一日接到中央執行委員會來電報告該會第一九一次常會討論經過情形希即查照如下(一)全國舉行總理安葬紀念辦法(二)全國舉行總理安葬紀念大會宣傳計畫(三)東北官員加入迎櫬紀念辦法(四)北平各地籌備完善辦法(五)預備迎櫬會財務處借用云

通令限稅[illegible]一五附稅爲限

定于三月一日結束已誌本報該局局長楊觀青即遵照省府命令將被裁人員花名呈報撫卹並分發任用對各項欵項未了事務移付財政廳辦理于一日實行將局撤廢遺址歸東北政委會財務處借用云

考察員 電告回省日期

軍司令長官前當南北統一之際預備仿照國府辦法將各機關改局概行刷新然國府之政治如何未得而知特由各機關處選派考察員二十七名赴國府各部處之公務一律改新現各項政務考察行將完畢遂來電報告張長官定於本月十日前聯袂返遼云

府頒總理奉安 紀念辦法宣傳計劃

據民政廳消息孫總理中山移葬南京國民政府爲闡揚德跡起見特由國府中央執行委員會議決總理安葬日期紀念辦法及全國舉行總理安葬紀念大宣傳一劃令行該遵照茲探誌之列後

一、全國各就政軍學校機關各團體各工廠商店一律休業一日

二、全國各機關團體一律懸半旗

三、安葬日起全體黨員及全國公務人員左臂一律纏掛青紗三日

四、由各地方高級黨部召集黨員及各機關團體舉行紀念大會並致悼敬禮之祭禮

五、全國一律停止娛樂宴會及其典禮一日

六、各地黨部一律依照中央宣傳部所頒發要點從事宣傳

全國舉行總理安葬大會宣傳計劃

一、於總理安葬日全國一律舉行總理安葬紀念大會並懸半旗用示哀悼

二、總理安葬紀念大會各該地由高級黨部召集黨員及政治軍事各機關團體舉行之

三、舉行大會時全體參加人員須致敬謹肅之公祭禮

四、海外華僑舉行安葬大會由當地領總之部領導之

五、各地舉行總理安葬紀念大會各該黨部須按中央宣傳部頒發之大宣傳計劃從事宣傳

六、總理安葬大會儀式如下

一開會二奏哀樂三向總理遺象行三鞠躬禮四主席恭讀總理遺囑五循首默念五分鐘六獻花圈七恭讀祭文八主席報告開會意義及總理安葬經過九各代表致紀念詞十奏哀樂十一散會

七、上項辦法由中央通令各級黨部並函國府轉飭所屬全國各機關遵照云云

稅所續考 財政廳長張振

鷺以稅務講習所前考取學員兩級一百廿名在案現擬定將編額擴充於一日布告續招五十名定於七日在石頭市設所考試資格限高級中學或舊制中學年在十八歲至卅歲身體健全素無嗜好等項云

清除穢物 市政公所市長

李法權以冬去春來天氣漸暖於衛生之上不得不急爲研究查城關穢場堆積穢物勢成如山若不速爲清除於衛生大有妨碍遂通令公安各分局之衛生隊各將該管界內穢場之穢物赶速拉運於外以重衛生云

處長更易 三經路京奉鐵

路局車務處長金驪川現有他就呈辭經該局准其所請[illegible]任[illegible]路局所長胡[illegible]接充氏昨已視事

潘廠長辭職照准

傳說係服日不靖

遼寧被服廠長潘桂庭茲以某種原因向上峯呈辭當局照准遺缺即由前充騎軍兵站處長趙潤田氏充任該趙氏昨一日已到委視事至於潘廠長因何辭職風傳此番司令長官派員查賬恐有賬目不清之處難守位之故云

女同澤假定校舍

瀋陽縣胡同同澤女學校王校長以校舍狹隘不足擴充向張司令長官請准建築新校舍準備由內閣工該校長乃假定大南關史家胡同清鄉總局舊址爲臨時校址本月一日即在該地開學授課云

通令保護 鐵路電線

遼寧省政府翟主席以各沿線之電線雜非不如以前軍用之重要然關於交通等等亦難令一般敗類毀割安心妨碍電政是以一日通令京奉奉海四洮及吉敦等鐵路沿線各縣對於境內之鐵路電線務負責保護云

將開公安會議

警察管理處

遼寧警察管理處公安會議情形已誌本報曾召集省內公安各局長商紀政茲聞高處長爲清除匪患用安地方起見定於本月底舉行召開縣公安會議以便討論外防辦法已分召各縣公安局長於月底入會議公決施行云

特行規定 公安局等級

各市縣公安局之等級經當前規定探誌如下(一)瀋陽營口安東三處公安局爲一等(二)其他如遼源錦縣新民等列一等縣分爲二等(三)所列二三等之各縣分規定爲三等云

特車警衛突案 業已解決

特別區因軍警車執防務大起衝突並開槍射擊雙方皆有傷亡曾見前報茲者張軍司令官於月之一日又接到特別區來電報告該項衝突案雖將雙方受傷者計有十餘人送往醫院調治經警察管理處會同丁鎮守使將兩事之長官分別撤懲將該方諒解該項衝突案現已完全解決云

女師校更易兩主任

遼寧省立女子師範中學校校長梁兆璜現以開學伊始對於校內之職教員大加裁汰教務主任石汝璞辭去以第一師範教育教員郝定實接充訓育主任張效騫辭去以該校體育教員秦茲士接充均於昨日發表云

江省騎兵二旅 插併步一旅

黑龍江省[illegible]靖旅長改任軍法處長節省[illegible]現江省[illegible]副司令官萬福麟爲節省餉欵起見茲特將該省騎兵靖國綸所部騎兵第二旅第[illegible]團插併於王南屏之步兵第[illegible]旅內第二團歸併於巴英額之步兵第三旅內即將騎兵第二旅[illegible]撤銷[illegible]長靖國綸則改任委[illegible]省軍警執法處長之職昨一日[illegible]長官已[illegible]令[illegible]云

行市 各地金融市 二日

倫敦銀塊	二六片0分0
紐約銀塊	五六仙四分一
美國棉花	[illegible]
上海東匯 賣	七三兩八分一
上海美匯 賣	七三兩0分0
上海英匯 賣	六三兩八分三
上海標金 買	二先六片一六分二
[illegible] 買	二先七片一六分三
午前開行	三五四兩二0
又下市	三五三兩九0
午後開行	[illegible]
大連滙申	七二兩五0
大連滙煙台	七二兩四0
營口匯上海	三三五兩0
爐銀對奉票現行	七0元0
金票對爐銀現行	二八三五
鈔票對爐銀現行	二兩三六

奉天取引所

金票對奉票 (三月十四日卯)

	午前	午後
開行	三七五0.00	三八00.00
下市	三七四0.00	三八六0.00
大價	三八一0.00	三八二0.00
小價	三七三0.00	三七一五.00
公數	[illegible]	一一萬五千
現行	三八00.00	三八00.00

大連取引所

鈔票對金票

	午前	午後
遠期開	[illegible]	一00五.[illegible]
又下市	一00五.[illegible]	[illegible]
遠期開	[illegible]	[illegible]
又下市	[illegible]	[illegible]
公數	一0六萬	[illegible]
現行	一00四.二0	一00五.00

大豆(鈔票、百斤安市)

	午前(開行)	午後(開行)
現帶袋	六.元	六.六
不帶袋	[illegible]	[illegible]
三月底	[illegible]	[illegible]
四月底	[illegible]	[illegible]
五月底	[illegible]	[illegible]
六月底	[illegible]	[illegible]
七月底	[illegible]	[illegible]

豆餅(鈔票、壹枚安市)

	午前(開行)	午後(開行)
現行	[illegible]	[illegible]
三月半	[illegible]	[illegible]
四月半	[illegible]	[illegible]
五月半	[illegible]	[illegible]
六月半	[illegible]	[illegible]
七月半	[illegible]	[illegible]

豆油(鈔票、壹拾安市)

	午前(開行)	午後(開行)
現行	[illegible]	[illegible]
三月半	[illegible]	[illegible]
七月半	[illegible]	[illegible]

高粱(鈔票、百斤安市)

	午前(開行)	午後(開行)
現行	[illegible]	[illegible]
三月底	[illegible]	[illegible]
四月底	[illegible]	[illegible]
五月底	[illegible]	[illegible]
六月底	[illegible]	[illegible]
七月底	[illegible]	[illegible]

開原取引所

金票對奉票

	午前	午後
近期開	三八00.00	三七00.00
又下市	三八00.00	[illegible]
遠期開	三七五0.00	三八五0.00
又下市	三七五0.00	[illegible]
公數	[illegible]	[illegible]
現行	三七0.00	三八0.00

鈔票對奉票

	午前	午後
近期開	[illegible]	[illegible]
又下市	[illegible]	[illegible]
遠期開	[illegible]	[illegible]
又下市	[illegible]	[illegible]
公數	[illegible]	[illegible]
現行	四七0.00	四七0.00

公主嶺取引所

大豆(奉票、壹斗安市)

	午前(開行)	午後(開行)
三月半	六五.00	六六.五0
四月半	七0.00	六九.五0

高粱(同上)

	午前(開行)	午後(開行)
三月半	三五.00	三五.一0
四月半	三七.二0	三七.二0

大豆(奉票、壹斗安市)

	午前(開行)	午後(開行)
三月半	七五.00	七五.八0
四月半	八0.00	八0.五0

高粱(同上)

	午前(開行)	午後(開行)
三月半	三八.八0	[illegible]
四月半	[illegible]	[illegible]
五月半	[illegible]	[illegible]

長春取引所

大豆(鈔票、壹石安市)

	午前(開行)	午後(開行)
三月半	[illegible]	[illegible]
四月半	[illegible]	[illegible]
五月半	[illegible]	[illegible]

高粱(同上)

	午前(開行)	午後(開行)
三月半	[illegible]	[illegible]
四月半	[illegible]	[illegible]
五月半	[illegible]	[illegible]

金票對官帖

	午前(開行)	午後(開行)
三月半	一0.一六	一0.二一
四月半	一0.三五	一0.三五
五月半	一0.四0	一0.四0

哈爾濱交易所

大豆(哈大洋、壹市特安市)

	午前(開行)	午後(開行)
三月半	一.六五0	一.六六0
四月半	一.六00	一.六0
五月半	[illegible]	[illegible]

小麥(同上)

	午前(開行)	午後(開行)
三月半	一.八四五	一.八六0
四月半	一.九00	一.九00
五月半	[illegible]	[illegible]

哈大洋對金票

	午前	午後
	[illegible]	七一.七五

大阪期綿綫行

(金票、壹梱安市)

	午前(開行)	午後(開行)
二月底	二三一.九0	二三一.五0
三月底	二三0.九0	二三0.九0
四月底	二三0.四0	二三一.00
五月底	二三0.七0	二三一.00
六月底	二三一.三0	二三一.九0
七月底	二三一.八0	二三一.九0
八月底	二三一.八0	二三二.00

大阪綿布綫現行

(金票、壹疋安市)

龍C(布)	八.四五
鶏鳥(布)	八.三0
軍人(布)	九.00
双童(布)	五.八五
扇面(綫)(三百斤安市)	二二六.00
白羊(布)	二.六五
細助(綫)	三三六.00

奉天糧行市

大豆	四六.00	稗子	三二.00
大餅	四三.00	大麥	三二.00
豆油	三三.00	小麥	五0.00
白小豆	三八.00	高粱	三三.00
紅小豆	六0.00	包米	三三.00
花小豆	四九.00	粘米	三一.00
吉豆	七0.00	元米	七0.00
合豆	三八.00	小米	六0.00
青豆	七0.00	江米	五0.00
綠豆	五三.00	稗米	八四.00
蠶豆	五三.00	高米	四三.00
稀子	三二.00	黍米	八0.00
芝子	三三.00	稷米	三六.00
蘇子	三三.00	之麻	八五.00

奉天金銀行

小銀元每元換小洋票	三二.七0
大洋每元換小洋票	三五.00
大洋中交票換小洋票	三五.00
哈爾濱現洋票換小洋票	三四.五0
金票每元換小洋票	三五.一0
鈔票每元換小洋票	三五.三0

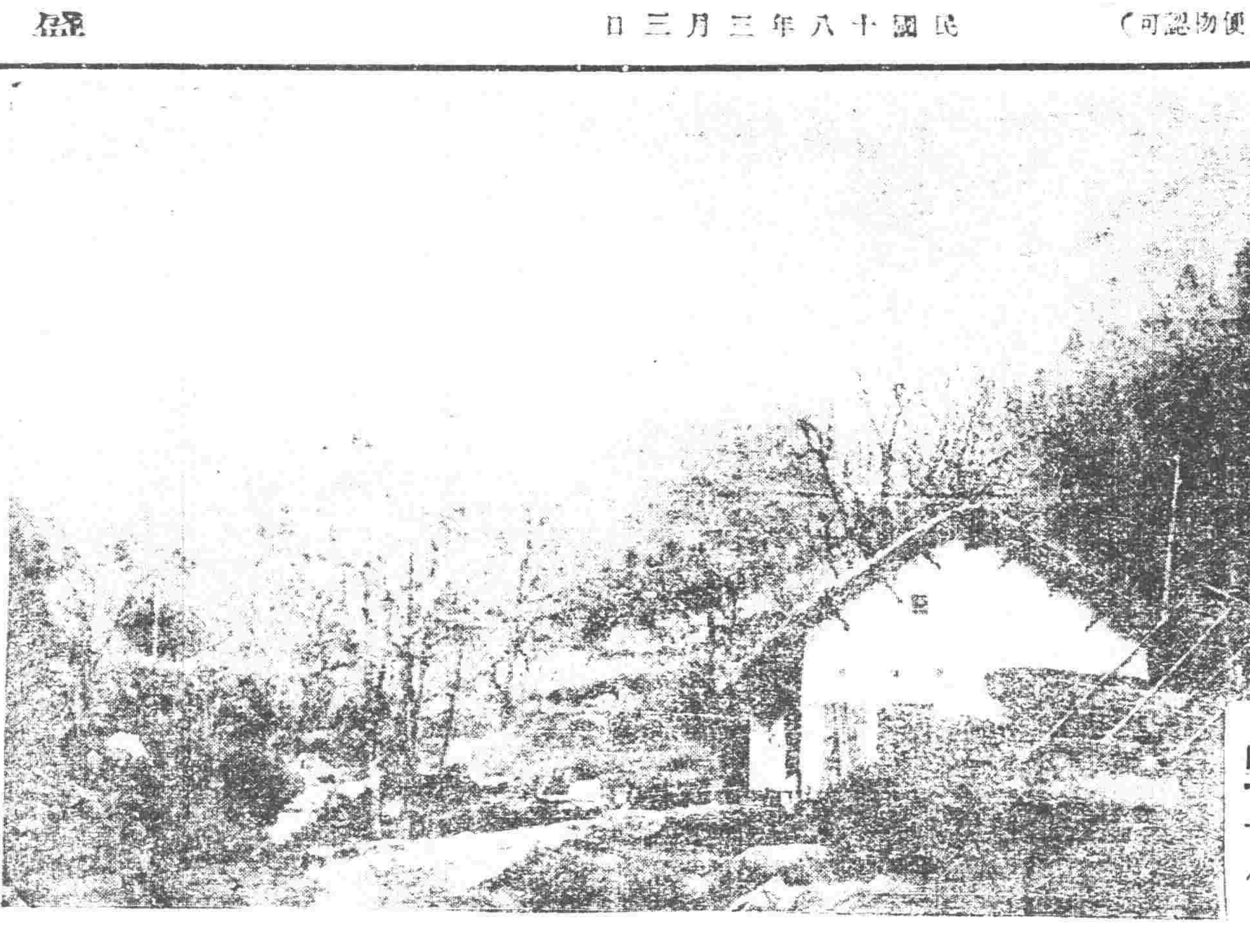

早春野色

▲長春▼

張處長過長回哈

本埠東省鐵路路警處長張厚琬前爲路警赴吉請示辦法業誌本報現已完畢於日昨上午十一點半鐘帶隨員數名來長寓有寬城站第六段段長諸人皆禁迎到署後於午後一時即乘專車回哈云

保安隊隊長撤差

本埠公安局保安第二隊隊長馬榮琉任事以來諸凡謹慎久爲上峯所嘉許現該隊長不知因何意爾撤差遺缺修局長已委副隊長穆武隆補充若即到差視事云

省府令取締纏足

本埠縣公署接到省府令開大凡天生蒸民咸具四肢不揍毀傷是爲殘廢若婦女纏足一事雖爲法律所不禁然側足適履其殘特甚況作俑者爲作一人之玩物乃肆此專制之淫威而效颦者獨不思身之由來甘受此凌遲之痛楚感本長矣害不難言纏足之弊幾乎論淫捺之禮法何貧賤年因其與人戕生理皆有大害故物壁爲厲禁仰即飭行所屬地方嚴行禁止勿再違犯該署奉令後即通知各區及商民一體知照云

罰金數目

本埠地方法院檢察處主席徐良儒以每月各犯罰金俱經列表呈報並張貼布告俾衆週知現屆一月公布之期計各犯罰金已四千五百卅四圓於昨張貼布告並將罰金封存云

梨園復活

本埠新市場愛國茶園自去歲十月間停演業已三月現該園主招股若干特由公主嶺邀到坤伶金鋼鑽彼彩霞等七名該整頓內部日內即行登臺獻技云

▲吉林▼

司令官公署成立

吉林保安司令部茲已改組於三月一日正式成立東北邊防軍副司令官公署署內設參謀長秘書長兩外分置

參謀副官軍法軍務軍需軍醫六處各處除事之繁簡分科辦事其各處除軍需處設六科軍醫處設三科其餘各處均設四科▲

省政府聘委職員

吉林省政府茲聘前吉林省長魁陞爲省政府顧問又委前吉林高等審判廳廳長榮厚爲顧問又委榮廷樞祁廷鎔文宋文林張作舟爲參議姚啓元傅銘啓彬趙金麟彭禹門爲諮議李者祇爲市政務處處長榮照印陳光甲李恩忠爲承啓官文多爲稽查李鳳樓爲財務處事員▲

會長坐辦同歸來

赴瀋調查國貨之商會坐辦陳綸閣工會副會長江崇德坐辦龔換一於二月初前往茲在瀋事畢已於廿八日回抵吉垣工商兩會刻正籌備國貨展覽會▲吉三

▲松浦鎮▼

局長更換

本鎮市政局長宋光烈蒞職以來市政頗見起色現該局長奉令調省遺缺另委趙東接充趙局長前充江省軍署副官長素有政聲今後市政定必另有一番建樹也云

▲黑龍江▼

四要人聯袂赴奉

黑龍江省府農礦廳長陳耀先菸酒事務局長許光曜省會公安局長梁橫等因受新命理應至奉向政委會張委員長謝委請訓兼衛萬主席之重要使命於昨（二十五日）晚九鐘搭專車聯袂赴奉云

梁司令公畢返防

滿洲里哈滿護路司令梁忠甲來江會議奔走奉哈之間業經多日茲又由哈返江晉謁首座覆命畢當於昨（廿六日）晚車還返滿洲里防地云

靖縣長因公來省

望奎縣長靖國儒向以清慎勤博得榮譽現在縣境安定人民樂業市政區劃井然可觀唯南北統一訓政伊始縣府爲直接訓練民衆機關必如何能使諸凡建設入於正軌事當請訓俾便指導爰於日前請准晉省分謁當局云

不戒於火

江垣南大街鴻發成鮮貨莊（二十六日）晚兩鐘因厨夫失火柴棚發生火險勢甚猖狂幸經消防隊赴到由李督察長連陞劉督察長允升及該管區署長李宗烈指揮撲滅僅燒柴棚損失不大亦云幸矣

▲營口▼

張運使因公晉省

東三省鹽運司使張仙舫刻因開年以來埠務應興革事宜必須面謁當局有所稟陳以備設施遂於昨廿四日午前十一時搭乘南滿列車晉省公畢即行返營云

神仙有幸有不幸

神仙之說本皈依佛門者恃以謀生之資故廟宇之設立足以影響社會之治安國府曾有拆毀廟宇之通令並限當到三個月後實行現該閒縣署昨又奉到省令並存廢神祠表名於後存各神祠加意保護拆各神祠即由縣長監督拆毀惟不得由其他機關團體代爲拆毀以免糾紛特將存廢神祠略述如下（甲）應存神祠（一）先哲類（伏羲黃帝倉頡后稷大禹孔子孟子公輸般岳飛關羽）（二）宗教類（釋迦牟尼地藏王彌勒文殊觀音達摩呂祖老子元始天尊三官天師王靈官月老）（乙）應廢神祠（一）日月火神魁星文昌帝君送子娘娘碧霞元君城隍土地灶王風雨雷神財神二郎神齊天大聖狐仙等云

令飭告郵包加價

本埠郵務管理局奉郵政總局通告一切郵費自四月一日起所有包裹郵費除由至浦口及由東三省由上海轉寄者外一律加價仰即佈告週知云

考試教員已竣事

教育公所前爲整頓鄉村教員並在教育所實行考試故一般有志教員者均踴躍前往昨已考試完畢聞此次考試頗爲嚴格資格稍有限制高小畢業且教員取教材尚無不合格者

商日販賣團出發

新市街商埠地日商盛器洋行平木洋行盛和公司今村洋行由田洋行近江洋行入場洋行松田工業社三井物產會社新見忠商店原一水商店東和公司等十二家頃爲推銷各該商號所售之物品於打通線沿路特聯合一起組織一打通線商品游行販賣團由三月一日起至三月十日止將所售各貨均陳列火車中沿途銷售計經由本埠河北通遼彰武新立屯黑山奉天等處已於今早實行聞同行者除各商外尚有輪入組合領事館地方事務所滿鐵站派員參加云

警備處新委人員

市政警備處刻已成立計分四課一總務二衛生三教育四工程其總務課長新委者爲王子翀教育課長戴樾三秘書項化如至工程課長尚未委何人聞王戴二員曾充口北道署科長秘書之職項君歷充縣署及奉天同善堂科長併省議會秘書等差該員等學識優長辦事老練此次射膺是職必當勝任愉快云

遼令編制公安隊

縣警察所自奉令改組公安局後保甲改編之消息亦同時傳來惟如何編制外間尚未得悉茲聞公安局已於昨奉公安管理處長着將縣區之保甲游擊各隊改編爲公安隊計共分步馬砲三大中隊每一步隊爲三百七十名馬隊爲六十二名砲隊（係迫擊砲）九十二名其職責則專司捍衛地方肅清匪患刻正在奉令編制中云

醫界明星

市立防疫總院院長邵濟泉學習醫學造化學貫中西爲該埠醫林中有數之人材故自接任以來一般抱有沉疴經其醫愈已屈指難數且素具改良醫敎之熱心除切實創建科醫研究所西醫研究班外更本其所學者著有驗方集成藥學新編等醫籍數種問世倍受社會人士之歡迎故受業於部之西醫研究班諸生頗重其人特於昨由全體以匾額一方爲恩深普廻一爲立入有道已於昨日送院懸掛云

黎園賠累

自鐵法毛荒後市面遽陷於不振之態以致凡百營業均蒙影響近復因稅收奇高致遊戲場維持頗難如黎園一業內言營業最佳者日僅售洋一三百元而稅捐之需日需百元之中即項抽捐廿六元此外尚有戲票印花之需索及彈壓警察之額外甚至一日內花不足應付賠戲稅如虎食吏狼官乎商之凋敝矣

恭送匾額

市立防疫總院自邵院長蒞任後對於市立衛生及醫學上莫不殫心竭慮力謀改善故除在該院設立產科講習所西醫研究班招生授課外並成立中西醫研究會數載於茲成績頗多現爲社會上一般人士所器許頃西醫研究班已屆修業期滿畢業生即一般學生因感部氏耳提面命之德特公送匾額一方以誌不忘云

▲鞍山▼

視查鹽店

本站道東八卦溝塘務組私分局主任富夢麟到差以來辦事認真茲於昨日特帶助理員李和亭赴立山屯沙河等處視察兼查商任並督緝務處查各店鹽商有無奸商利徒私運被局長查出者定行開辦云

▲安東▼

撤廢陸特稅暫緩

撤廢陸特稅事安東海關於廿八日發出公布行一節已誌昨報惟是日晚突發公布暫緩施行其內容大致關於自一九二九年三月一日後對于鐵道貨物撤廢關稅特例一節之第三八號布告今後暫緩實施

工資解決

埠西同德堆棧所產之雜穀經林記公司經理劉與漢包貯令工人割取不付工資發生持槍威脅之事已誌本報茲聞各工人因劉某等仍特頒不付擬赴各機關告發正在進行具狀進行中爲劉某等恐其事暴露一面進行勸止告發並允仍照舊章分給工人等當時代表滿意而去於日昨開始發給一場糾葛暫作結束惟該塘股東續租一事正在進行已分兩派意見不同發生諸多窒礙不悉如何結果云

添三民書

本埠各級學校已於今日遵章開學發受學生各種書籍除國文常識算術依舊外添加三民主義教科書一冊以便灌輸學生三民智識並發給孫中山像章一枚以便學生佩帶云

「綜合化學」在五百年後即能造人

倫敦函云。五百年後可以造人。此爲英國化學協會書記長羅藝之預言。羅氏云。生命根源之原形質。係由炭素。水素。酸素。窒素所構成。已經分析而明白。故一借化學之力造人。已非荒唐無稽之想像。理論上實當然也。現在「綜合化學」既有幾多之大發見。如更進步發達。便可隨意造生物而育之。從僅僅五十年。而化學已見非常之進步。此後更經五百年。可以發見造人法。決非夢想也。

服毒遇救

本埠中華胡同住戶袁姓婦因性嗜賭終日出外吞牌將子女留在家中時當不得飯吃日昨該婦外出賭錢將子女餓了一天爲其夫袁某查知俟婦回來而加責備該婦羞惱成怒於夜半吞服鴉片欲尋自盡發覺尚早抬往醫院灌救得慶更生云

遼令開學

本埠各級學校因奉省令定於三月一日開學授課今日值期一律開學各級學生均於清晨入校行開學禮准於明日開始授課云

領事宴會

本埠日本領事館領事官岡田氏於日昨在館設筵招請田中特務機關長谷川等兩隊長及日官長數人作陪一堂宴會杯酒言歡頗極一時之盛

淫婦潛逃

本埠鐵安街上得勝胡同住戶李茂增之妻尹氏年已而立不安室連情人戀熱於日昨晚間乘隙潛逃不知下落已經報警該代爲查訪云

▲大連▼

各會屯郵便成績

關東州內各會屯計十五處郵便事務經理處理據查一月中辦理之郵便收發物件總數計分發者五萬四千五百餘份投到者一萬二千四百餘份較上月分發者增加一萬一千餘份投到增加八百份由中內普通郵便云

農業講習

大連民政署對於管內普通學堂卒業及甫業者擬由三月一日起至二月十日舉行在周水子講習農業講習會實行一星期與由十八日在南關嶺講習一星期

施行檢疫

大連海務局檢疫所長鏡山由東亞流行之重要瘟疫及腸窒扶斯等時疫已會同衛生及傳染病豫防搭船來連之旅客一律實行檢疫以杜來染云

搜出煙土

關東廳鴉片專賣局偵探員某探悉惠比須町二十八番地劉敬亭家有私販煙土情事於前日正午許由片岡偵查員偕同伴二人前往搜查結果在劉宅保存之宋姓家中搜出煙土二十兩價值七十餘圓將所搜之土及劉敬亭一併送交小崗子警署按律懲辦云

▲旅順▼

漁戶借欵

關東州水產會社旅順支部長藤源氏前日開催水產會發表放欵擴充州內漁業謂今歲放欵十餘萬元均被日本漁戶借用中國人僅有于天保借資金七千元與朱守玉二人合資金一萬四千元在日本特修火油機輪船一隻俟竣工後來旅捕魚以業其發展當不可限量云

春風似虎

上月廿八日午后天氣和暖張霖密佈至七時許氣候忽變北風大作刮的天昏地暗飛沙走石行人頗感困難古云春風狂似虎信然歟也

▲騰鰲堡▼

站長拜客

鐵東南滿線湯崗子站長鹽澤郡次氏日昨來騰拜謁區官趙次埠爲歡迎於到農商兩會拜訪與會長該站長謂貴鎮如若轉運貨石到站要車保管便利萬無障礙並在河東廣興益備席款待午後三時始去云

整頓稅捐

本鎮稅捐徵收分局主任劉鎮西蒞任數月整頓稅務不遺餘力各商亦無怨言日前傳知各商所運外縣諸色糧石均須照數相符倘有故違定行照章處懲云

▲鐵嶺▼

各學校如期開學

一年容易又是春風轉瞬間已屆學校開學之期教育廳通令教育公所三月一日各學校一體開學以免有悞青年學子大好光陰故本邑教育公所業已遵令轉飭各學校於本日一律舉行開學典禮云

▲桓仁▼

變兵被擒

日前報載本邑駐防陸軍一團一營二連士兵譁變已將各該官兵等名目賊尾追至通化界內將變兵包圍將四名擒獲廿四名搶槍彈並繳等之武裝槍彈一併得回奉命槍決矣云

歌舞昇平

舊曆正月十五日本邑商民仍照舊日習慣懸燈結彩擇辦秧歌是以紅男綠女扶老攜幼觀燈賞月者人山人海想當此青天白日之下加以點綴誠可謂之歌舞昇平云

▲西豐▼

王團長演試新槍

西豐駐軍騎兵第一團一營長王騁三劉因赴金川一帶會同林軍隊出發團長在南門外空地操演新購之槍若干發試驗其準確云

師中小各校開學

西豐縣立師中附小學校校長任子安縣立第一小學校長馮變颺女學校校長程子餘並縣立各校皆由該處均於三月一日開學一般學子亦均如期入校云

張所長應召參會

西豐縣教育公所所長張叔川於上月廿七日奉省教育廳長王毓卿電招晉省謂全省教育一律改良併行以應南北統一民國告成之新象張氏奉召後偕同中學校長任子安即行束裝往參會云

▲綏中▼

福音堂講道四天

本城基督教會福音堂牧師姚輔仁心性慈善道高德隆對於公益事業無不盡力辦理宣講基督眞理不惟吝教輕焦甚誠不愧牧師之職者茲聞該牧師由北平邀到李樂英女士於二月二十六日起在福音堂講道四天前往聽講者男女人士頗爲踴躍云

▲大民屯▼

區保長維持治安

本鎮區官周崚國於去歲正月初間因事離職迄今未歸時值春節幸經區保長劉福勝同暨巡官高保長徐甲長等不辭勞苦晝夜梭巡而尚稱安靜商民無不感激云

▲松山鎮▼

交大鄭校長被革

錦縣車站交通大學校校長鄭鳴九倚勢到差對於校務毫不關心專門逢迎飯東不遺餘力卸料飯東服法後自知無力擬棧思正擬辭職經邊防司令長官張漢卿下令撤革所遺校長除由張司令兼代並設置副校長代行校務不久即可實施云

地方廳已改法院

錦縣地方審判廳前任省垣高等法院令開各地方廳限期改組法院審判廳改爲地方法院檢察廳改爲檢察處惟新關防尚未頒到仍行暫用舊印聞該廳已將全部改組就緒呈報在案以資辦公云

憲兵隊長請長假

駐錦縣東北憲兵第十一中隊中隊長林志日前呈請長假已蒙允准遺缺經憲兵司令部令着該隊上尉中隊附霍榮升充衛護隊長已經交代由任職務云

舊地重遊

錦邑西關聚順園昨年曾邀坤伶美蓉花來此獻技頗爲顧曲者所歡迎茲聞有鑒於此日昨又將該角邀到現已登臺唱演觀客甚爲擁擠云

▲義縣▼

旅長校閱各營連

本邑駐軍卅四旅旅長黃顯聲治軍有素因整飭軍紀特於日前檢閱各營連士兵操練商民多有讚許云

▲台安▼

警所已改公安局

本邑警甲所前奉省令謂縣警察所改爲公安局俟接到後已將名稱警備偵緝隊取消改爲公安局除呈報外分函各機關知照云

李監督嚴禁烟賭

台安縣監督李任漢自年前蒞任見其對于地方事務頗爲認眞茲因本邑吸食鴉片者甚多特於三月一日起嚴禁烟賭如有違者一經查出定當嚴辦云

▲開通▼

榮膺所長

開通縣事務員王玉寶任事多年卓著成績因教育公所所長高鳳閣調升東豐縣清鄉等之職王事務員即升任開通縣教育公所所長業已視事云

頒到新章

開通縣公安局長張旭東于日昨奉到省令內附公安局規章即行遵照實行所有股員改爲課長教練巡員改爲督查長月薪照舊改組內之楠僞忙碌工作云

▲洮安▼

監督易委

洮安縣監督金潤鑾於月之二十五日奉省令調省另委遺缺以徐洪駿補充等情金監督奉令後即行赴辦交代該署各處甚爲忙碌云

糧棧歇業

本邑糧棧三合大客歲業尚稱贏餘刻值新正不知因何種關係結束業歇現正清賬中云

孩屍何來

本邑絲房福合昌於月之二十六日（即古曆正月十日）晚五句鐘時有一個人將男孩屍棄於該號後院未幾被該號高勤事七見檢視係男孩屍似非產者惟兩日拋者因手握拳有拳鬥痕跡可疑該管執事即遣人棄之郊外議者謂爲私生故而慘作劇云

因賭槍傷

本邑某機關差弁某（姑隱其名）在家放牌九賭局因與賭徒王某致起口角竟使手槍將王某槍傷甚重一般賭徒見勢不佳一鬨逃散街談巷議傳爲奇談未知負地方責者能否禁止以善其後云

婦女口角

本邑古曆十五日晚乃舊俗元宵燈節是晚遊人如蟻婦女成羣有某姓婦與某姓女因擁擠發生口角該女被該婦大打特打口鼻流血哭罵喧嘩有某媼從勸始息云

滕六稅駕

本邑日昨忽爾朔風凜凜雨雪霏霏瑞雪紛飛始止然迄今天尚未晴氣候異常寒冷云

▲江口▼

戀愛害事

交通日進戀愛愈快高某嬌女淫逸由其父與某之兒子吳某日常交遊不可茲悉之各某嬌已在醫院治療廢狀嚴重云

秫稭漲價

舊曆正月大降大雪爲寒冬所未有冰雪載途操薪爲業者數日未到所有糧草行內存秫稭甚少因屯民感困難是以秫稭價格驟漲每百個由六元漲至七元之多凡因由柴價漲價小戶均望發生暖和▲推手矣

▲盤山▼

所長蒞職

縣政府看守所長王就任以來數月于茲辦理獄政因不貲心對於犯人格外體恤時向各犯人訓導自新云

調查認眞

縣政府調查員方理學智識宏富偵查有法時往各街及車站調查過往形跡可疑之人當面盤詰是以匪類小醜望風遠遁云

▲康平▼

令設新民小學校

本邑縣知事李成森於日昨奉東北邊防司令長官張學良爲開略謂興學育才爲本人素志擬在各縣設立新民小學校惟以開辦經費由張司令長官捐給現洋二千常費由張司令捐給一百元云

▲扶餘▼

縣公署行將改組

自省政府成立後所有各縣亦擬改稱縣政府以示統一之眞意茲聞本邑縣公署現已奉有省令改稱縣政府設擬不日改組云

放炮失愼

本邑東門外聚盛長顆粒舖月之二十四日晚六句鐘因放炮失慎即時火起當報告東門警察用電話聲請消防隊救護該隊即拉運水龍撲救幸經人多水集登時撲滅僅燒毛棠幾東及房屋云

▲綏化▼

賑捐戲定期開演

靖縣長對於黑河水災募賑助賑一節頗具熱心茲已與各方面磋商妥協利用演唱賑捐義務戲之方法現已於二月二三日開始唱演至二十七日止借綏速舞台及全班演員各盡義務其入場券包廂正錢四千吊池座四百吊較平素價格增加一倍至事務員由各界選派云

衛隊長委人兼代

綏化縣署衛隊前李隊長已隨前知事程君轉任龍江遺缺未便久懸乃由綏縣長暫委該隊部隊長于懋德暫行兼代業已蒞行視事矣

▲巴彥▼

步二旅佈告禁賭

駐軍步兵二旅王旅長部下參謀長周宗元代理旅長特出佈告嚴禁賭博以免久賭引盜妨害地方秩序云

闔營倡辦武術會

駐防陸軍步二旅四團一營闔營長現以元宵節放假之期恐官兵無事務藉賭博消遣故釀成是非是以首先提倡國術武術精奇之官兵入會先期鍛鍊數日於燈節前後三天分赴各機關奏藝闔營長之公子年方十二歲亦入該會武藝精強較普通一班人藝勝百倍各街遊行咸稱讚云

元宵盛況

我國改曆十八年一部人心依然舊習難除此次元宵節本邑工商各界分別佈置燈籠景緻如下▲商號春發永操辦秧歌太平會由初十日起該號辦事聘請一般青年男女分別扮角或男或女扮如獅子跳跑踊不堪跳躍鬧商號則操辦高蹺戲亦該號執事人等並且結燈擇綵爭奇鬥勝▲陸軍四團一營操辦國術會由闔營長之公子率領會員在各街獻技武術精奇爲各界所稱許▲跑旱船戲一般人分爲兩班一班仍在原部門前跑馬戲一現操辦秧歌會分赴各街官票之慮獻藝因角色俱門外演不爲人所歡迎▲雜色人等有扮洛子者在各街遊行不甚雅觀外有又有維新派塘之秧歌會分赴各機關遊行人以爲狗男女不堪觀▲商號義和隆組記春發永諸號均各然放爆竹花火等項種類很多頗有可觀而各機關又循放假休息農工商各界俱得休暇云

彈壓市面

舊曆元宵節各商界放燈籠駐防陸軍步二旅四團派出各連士兵巡遊街市分段彈壓以免疏虞云

因姦斃命

本邑警察三區管界黃龍泉余家粉房住戶周萬山有一兄弟王禿驢子各與周妻馬氏通姦周馬氏有女年十一歲跟伊夫苑二驢子來過門先行通姦然二驢子如有大烟則雖其在家姦宿若無大煙不但不與相好並且逐出那料該幼女又與王禿驢通姦因此醋海生波衝突大起將王禿驢子馬氏用槍打死經官查驗按理詳此案以王禿子與苑二驢子均有苟且行爲以致釀成此意外之禍云

▲富拉爾基▼

何團長厲禁賭博

富地商民藉各節假均以賭博爲消遣工作賭局之盛明目張膽毫無顧忌何團長以保衞治安爲職志深惡此習於日前又出布告略云查賭博一耗錢財尤足以致人爲匪本團長爲防流弊起見凡本街商店以及各公館內概禁賭博倘有違者一經查出重懲不貸云聞一般賭婆之流決計不敢以身試法云

布告領照

本站各通衢地畝第四分局局長布告數張其告文曰十七年八月間交局換領租照二百七十張呈繳地畝總局業已填就仰商民持據往局請領如換長期證書繳大洋二元外並印花二角聞在站有地上權各戶均擬前往領照以作證據云

積弊澄清

富站徵局卡長換章關於徵收事宜力求整頓未屬巡隨時考查免生流弊徵收各稅必要員先說明稅章照章開票向無浮收留難之弊故商民皆稱其德云

經濟欄

官銀號 錢糧併買

代價需奉洋十億元

各地官商購買期糧開年後仍無底止茲據一日公主嶺電三月十五日期豆現爲官商收買之數目開原則計八千五百車公主嶺則計一千五百車共計一萬車之鉅觀官商今後將取態度如何錢糧界甚影響所及殊非鮮淺蓋在公主嶺對于官商應交數目約佔存豆全數之大半又在開原經現存之豆悉數兌交亦約步二千五百車一面官商因兌交所需奉票約計十億元此項鉅額奉票相繼出現錢市不免一大動云又聞官銀號令各地代理覇收糧外一面在奉天取引所委買有期糧約二百萬圓官銀號當在內地買糧之際同時在奉出賣金票回收奉票以和緩幣價動搖是從來之常用手段惟此次則不然擬將錢糧同時入手奉票之濫出殆意料中事云

開原糧成交數目

開原通信開原取引所一月份大豆高粱期貨交易兌數目如下（單位兌數爲一車價格爲一千圓）

（一）大豆 兌數計三萬一千八百四十七車價格二百五十六萬四千九百廿二圓五角至各期貨分配▽一月十五日期兌數二三九一價格一六一七八三▽二月十五日期兌數二九五〇二▽三月十五日期兌數九四二五價格七一九五〇三價格計一六八三六

（二）高粱 兌數計二千六百九十車價格計十萬七千六百七十八圓其各期貨分配▽一月十五日期兌數五七九價格二三八六三▽二月十五日期兌數一四一八價格五四六八二▽三月十五日期兌數六一二價格二九一三三

再以一月份爲車糧現貨交易數目▽大豆一〇八〇六三石高粱二〇三九九石雜小豆一五〇石蘇子五五石糜子二八石包米一八七四石稻子四一七八石江米一石合計十三萬四千七百五十二石其價格六千五十二萬九千一百六十二元

日製粉界極活潑

頃對華出口紛　批訂四百萬袋

東京消息面粉之對華出口愈形旺盛日清日本兩粉廠之提携成立及美麥之漲價等爲因旅近日本製粉界頗活況加對華出口因訂製者紛沓而來殆呈供不敷需之概數自一月以來實達數百萬袋之鉅就中已裝出者二百萬袋且餘擬隨產即運又于二月中旬左右因中國春假交易一時休息惟至昨今漸有起色最近有批月訂四百萬袋者出一般觀測對華出口前途頗有發展之希望本年度出口數約可一千一百萬袋以上云

杭州綢緞業恐慌

滬地各洋莊絲廠因歐洲銷路不旺杭州綢緞莊去曾受打擊過甚一部無從行停工一節曾誌本欄茲據上海電杭本週轉倒閉要求浙當局救濟無結果滬各銀行曾有一度集議謀救濟工人有失業危險者達十萬云

▷大石橋營口
大石橋開　營口到　營口開　大石橋到

▷安奉
（東方面）
奉天開　本溪湖　橋頭　鷄冠山　安東到

▷金福鐵路
大連開　金州　貔子窩　城子疃

▷平奉鐵路
瀋陽開　皇姑屯　新民　溝幫子　錦縣　山海關　昌黎
北平開　天津總站　天津東站　塘沽　唐山　昌黎
上記直通快車　經由溝幫子　瀋陽北

▷四洮鐵路
四平街開　鄭家屯　洮南到

▷吉長鐵路
長春開　吉林到

▷東省鐵路
▲由滿洲里到哈爾賓
滿洲里開　齊齊哈爾　安達站　哈爾賓到
▲由哈爾賓到海參崴站
哈爾賓開　石頭河子　綏芬河　海參崴到

▷長春哈
長春開　張家灣　雙城堡　哈爾賓到

赤玉牌葡萄酒

美味 滋養 葡萄酒

恢復病後之衰弱於營養價値恐無出赤玉葡萄酒之右者此葡萄酒業蒙十五醫學博士絕大之賞讚

C100

丙寅海外貿易公司

小西關電車路　機械部　中國電話 三一一九 三八零五　日本電話 一四八〇

本公司代理歐美著名各大火車製造廠家推銷各種新式機關車頭花車貨車鐵篷車鋼軌叉道及一切應用材料

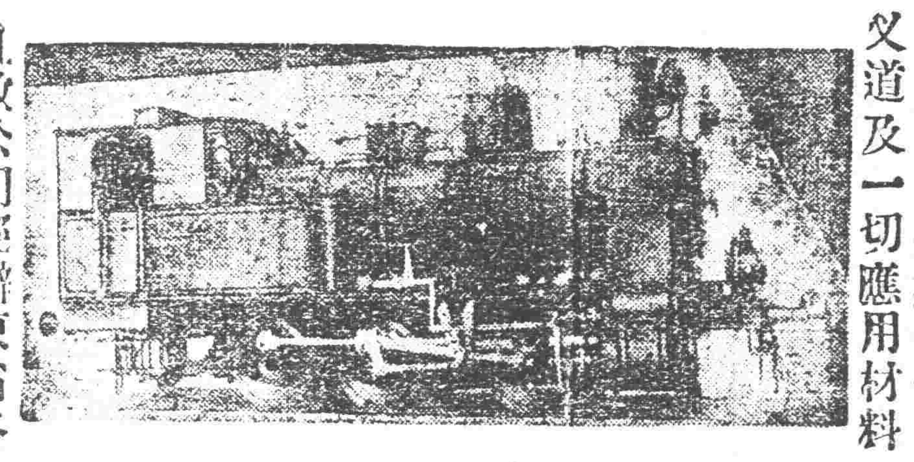

且敝公司經辦東省各處鐵路車頭材料甚多經驗稍富倘蒙詢購估價尤其迅速

奉天浪速通三層大樓

合名會社 **藤田洋行**

歐美新式各樣

客座汽車、載重汽車

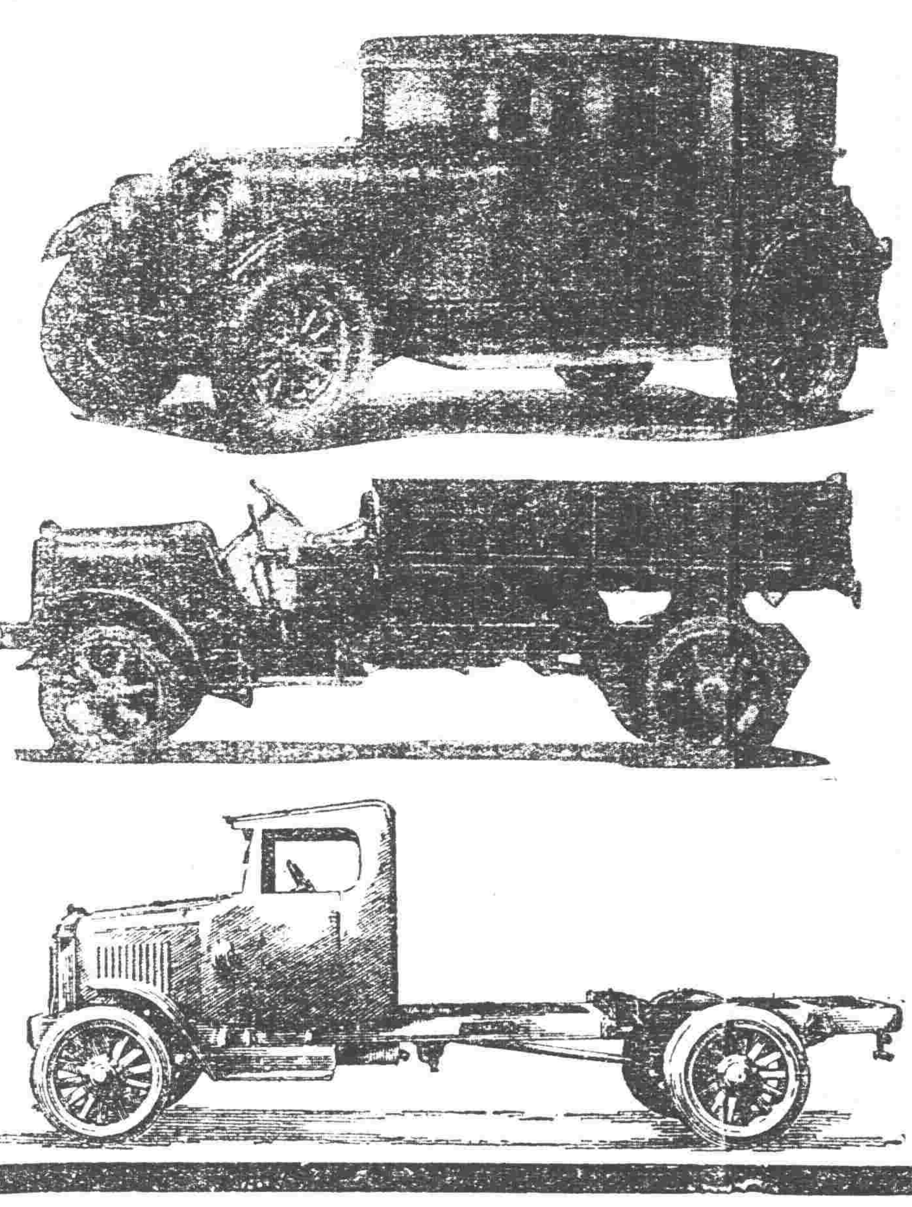

No.8

肺病之新治療法

以肺病爲不治之疾者　己屬過去之夢　苟有適當之療法　必能治癒無疑　是蓋無論何人所不能否定之事實也　然歐美諸先進國　以其治療法及豫防法之完備　故肺病患者年々減少　顧我東洋如中日兩國　反年年增加　雖由於風土氣候之關係　亦以其療法之不完全使之然也

今舉世界各大都市中肺病患者之統計如左

中國北京	人口百萬人中　肺病患者	五六〇九
日本東京	仝	四六八二
俄國俄京	仝	四五五四
德國伯林	仝	二三九五
英國倫敦	仝	一九八〇
美國紐育	仝	一七五五

由是觀之　我中國爲世界上唯一之肺病國　年々犯於斯病者不知凡幾　是由地勢使然以其烈風而砂塵多　加以天氣乾燥　故患呼吸器疾病者亦自然多也　顧現今之肺病療法如（TUBERCULIUM）結核菌注射　血淸注射　空氣療法　營養療法　藥物療法等其法甚多　雖各專門大家　競唱己說　研究不遺餘力　究未達於完全之域　不可不稱爲一大憾事也

本藥房發賣之康素乃肺結核　最新之治療藥　經本藥房多年之研究　應用最新化學之智識所配合而成之良藥　用之於肺病初期即肺尖加答兒肋膜炎　氣管支加答兒等　其効殆百發百中　雖第二期第三期之重病　亦能使病勢大退　而減其苦惱　康素者參考東京京都及各大學病院內科所用之　肺病患者之治療法　以德國羅亞爾公司特製之著哥兒爲主劑　而配以健胃壯腸鎭靜諸良劑所製成者用諸肺病患者　其効驗如左

第一　健胃腸　助消化　增食慾　長營養使体重大增

第二　有殺菌防腐之効　能防結核菌之繁殖且使死滅

第三　解熱　治頭痛　胸痛

第四　制止盜汗　夜間得以安眠

第五　能使精神爽快　元氣旺盛　活氣促心跳

第六　止嗽　祛痰　防咯血

第七　可使体力強壯　對於結核菌毒素之抵抗力增大

以上所述　強肺長壽康素對於結核諸症　及特種之靈藥　實有起死回生之効　其爲現今環球上最進步之靈藥　已爲識者所公認　固無待本藥房之喋々也　肺病患者諸君　其速服斯藥以浴再生之幸福　此本藥房所不勝希望有也

強肺 新藥 **康素**

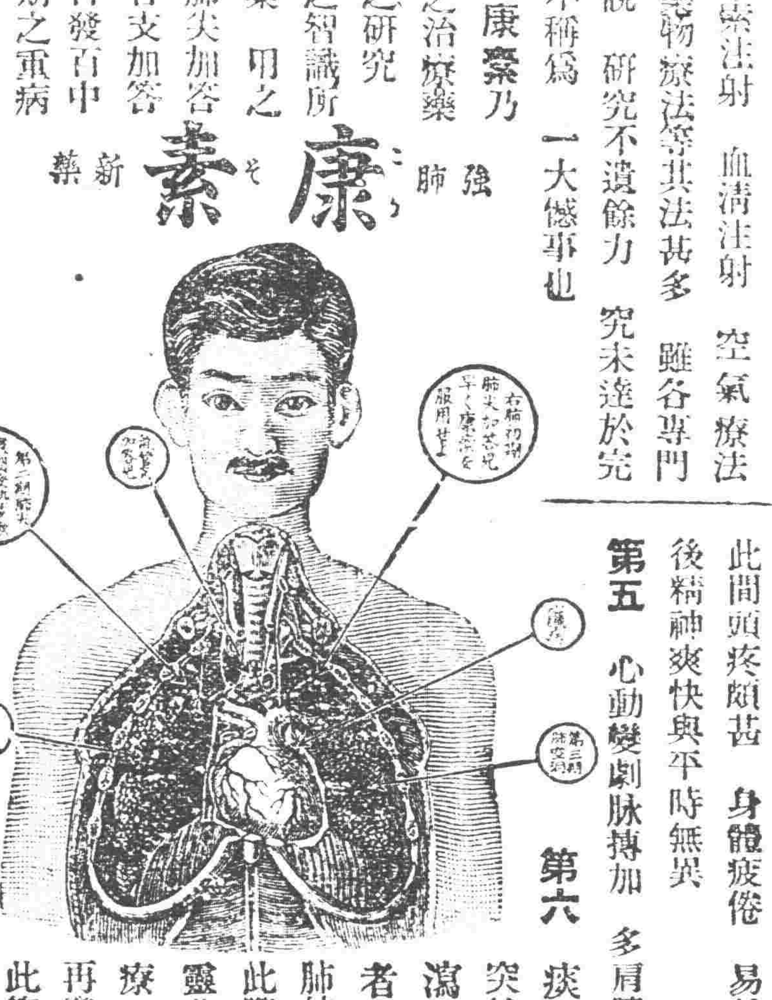

茲舉肺病患者易發之病症如左以供諸君之參考

第一　夜間就寢後或早晨初醒時　則起咳嗽有綿延至一兩月者　咳時有吐痰者　有不吐者其不吐者稱爲乾咳　乾咳持久不癒有發嘔吐者

第二　不咳嗽亦又不吐痰　但覺精神不快　懶於做事　平時所好之運動散步　讀書遊戲等忽然厭棄　活潑果斷之性質　變異急性優柔不斷陷於睡眠不足瑣事細故　易致驚怖

第三　胃腸無病　而消化不良　食事不進身体漸次羸瘦　体重銳減　皮膚蒼白　易受風寒　婦人則月經不順

第四　別無原因　而每日午後二時至六時之間　常有三十七度二三分乃至三十八度四五分之發熱（普通健康人之体溫三十六度七八分）此間頭疼頗甚　身體疲倦　易於發汗　而解熱後精神爽快與平時無異

第五　心動變劇脉搏加　多肩膊發酸易於逆上

第六　痰中帶血　或有突然咯血者又有久瀉不止聲音嘶嗄者　以上所述　爲肺結核初期之症狀

此際服用強肺長壽靈藥康素　愼重加療　可以全治而無再發之虞若諸君有此等症狀　而視此爲於等閒　或惑於人言　服用其他欺人之藥　則早晚必致病勢沈重而陷悲慘之運命　此蓋明如睹火之事實也　至第二期第三期之重症　則無論何人　一見即　知其爲肺病患者　体溫則自朝至夕升騰　咳嗽　不止咯痰不已　身體羸瘦　手足纖細目眶內陷顏色蒼白　頰肉大脫　呼吸困難　肋骨高聳　其可憐可怖之狀如此　然苟服藥及治療法得宜　亦不至全部無効若服用**康素**　而守本藥房所指導之養生法　必能治癒而求完全之効　諸君不必失望但速服康素而已　早服一日　即早收一日之効　而得免於苦痛也

普通康素藥價　二十一日分　金五圓五十錢　七日分　金二圓

特製康素藥價　八日分　金五圓　十七日分　金十圓　卅六日分　金廿圓

康素中國各埠大藥房均有代售就近採買爲幸

發售所　大連市山縣通一丁目　**順和公司藥房**

奉天中樓南大成大藥房經理趙浴春

神皋雜俎

歡迎投稿

小說

惡偵探(五) (洛佛)

樣清低著頭。知他的妻。也同日知識淺陋。素日又好虛榮心盛。看著人家。都眼饞兒。[illegible]異常[illegible]。自顧自己。就一件也沒有[illegible]兒。對於大姐兒。[illegible]。道。姐姐你別聽他的。他[illegible]人像是半瘋兒一樣。人家[illegible]他。他來這不明白。我說常[illegible]。他在外頭[illegible]。我姐夫一年兒。我就知足。[illegible]來。他[illegible]。道。那還用說。你姐夫[illegible]。他早。當時長嘆。[illegible]。日囑人。嘴裏還[illegible]。手又來得快。你聞一聞。那一個[illegible]闊綽。[illegible]搭著孩兒撥弄。不用花錢。[illegible]問道。這可奇怪。[illegible]因他是偵探。[illegible]怎麼辦呢。[illegible]姐姐微笑道。你真是大傻瓜。所有這街面兒上事情。你是不知道。你打聽打聽。在警界當差的。不怕就當偵探的。也不花這類錢。誰不知道。你姐夫[illegible]?各舖子[illegible]。那一天。就沒想而要錢。稍一得罪。就有妨害衛生東西。[illegible]。不怎麼管衛生的全有權呢?[illegible]點頭。心裏暗暗的說道。這些事情。可實在當[illegible]。在書面上那裏有呢。因問姐姐。那戲園子什麼事。怎麼會得罪了姐姐。

他姐姐道。不是戲園子。是一處影戲園子。往有一天。有什麼好影片兒。我同了兩個伴坊。一共五六個人。去看電影。你姐夫說。就題說劉二老爺。要一[illegible]好包廂。不想那一天。有兩個南方[illegible]子。我買票。我說是劉二老爺。劉偵探住的。他說道。那個不行。我們這也是賣錢。若是[illegible]偵探員。我們也無法。但是女眷。又好幾位佔一個廂。非買不可。

(未完)

除夕 (宋家語)

爆竹聲中一歲除。春風送暖入屠蘇。千門萬戶曈曈日。總把新桃換舊符。——王安石——

除夕!就是中國每年十二月三十日的晚上。

的晚上月亮早隱閉了。不然怎這樣的漆黑?[illegible]

[illegible]

由外進來的父親和氣說。『現在已經十二點了!再一會兒可以接得過。…』

這時街市上連總爆聲起。花…花的。有似戰場之役!所像槍林彈雨般打不停的樣子!這時的我。不知不覺的也興奮起來。把年前我母親作的棉袍。也穿上身來。外邊早把火爐燃起。爆竹早也放起了。[illegible]。有頃一時之的熱鬧!

這時滿市的爆竹聲。連續的響起。鄰居的[illegible]隊。也在此時吹號列隊在街上遊行!五光十彩。顧感心頭一縱。這未嘗不是今年南北統一。團結自主。人民過太平年的象徵?

外國的[illegible]伯伯。在這時來家賀歲。他[illegible]第一句話。就說『恭喜發財』的話兒!不但是他。就是別人也如此。這未嘗不是表現我中國人財迷的心理。但一[illegible]點呢!

在接神之後。照例是要吃飯的。那日外屋早把飯早預好了!請家一同吃[illegible]。我只吃一[illegible]。便不[illegible]了。[illegible]。乃解衣去睡覺[illegible]!

[illegible]日的早上。當日[illegible]起身的時我已起床了。[illegible]整的一番。與拜賀年者。這正是我的新[illegible]日。太陽[illegible]把我沐浴得十分[illegible]快。只見東[illegible]的門上對聯是。

『[illegible]家居書大自由下。人在三[illegible]主』[illegible]

[illegible]前來!

十八。二。二十三。寄于開通

筆記

文藝叢考再編 (陶明濬)

設賦 述客主以首引。傳聲貌以窮文。

二句言賦之結構。大概不出於此。○述主客以首引者。賦之起始。大概如此。宋玉之楚。與楚王問答。以楚王為客。以己為主。孟堅之兩都賦。西都賓客也。東都主人。亦即主人也。大概作賦者。何祖述於此。先設賓之設問。立其綱領。而後以主人之對答。分其條目。一篇之成。往往如此。雖作者因題而異。不能泥論。而皆祖篇章。出於此外。蓋其少矣。首引云者。文章入手最難。不知從何起首。一起之錯。固既狹。則全篇之結構。亦必不能大。及乎中篇。事事受其限制。而悔其始之不善。必無所及。臨毀已成之局。而重作之乎。不特時間不符。人之興趣。只在一時。如驚鳥然。一搏不中。并擊更難矣。如用兵者。亦戰不勝。則再接再厲。其心先却。其志亦必不堅。則救敗之不暇。安事與勝乎。文章之事。正同於此。一起不佳。中篇必無幹旋之地。君子慎始。即臨文亦必如此。而後可以成章而必其工美也。[illegible]

別錄

春節前一句記 (屏庵)

人命如草芥。[illegible]始下到此之後。[illegible]但不隨地。佛氏[illegible]入獄關係。[illegible]只可道因。[illegible]

二月四日晴。室外華氏表。低七度。是日坐張家外頭車入城求醫。先至[illegible]醫院。[illegible]將于下午返散度歲。不能。又至城內[illegible]分醫院。只已過醫診時間。告以喉疾。且由鄉間來。甚不易。求破例。請一診。而小使不為通。不得已又到東醫院。不理情形同前。詢之女看護婦。但云天寒歲暮。皆謀度歲去矣。余不由怨火中燒。置死生于度外。仍往滿洲醫院。且理髮。[illegible]歸時電燈已明。至家一夕不能睡。

二月五日晴。室外華氏表八度。咽喉飲水亦困難。[illegible]十八稔。[illegible]八次[illegible]。[illegible]耗時屢時。而醫者置人命于不顧。此風不革。永無進化之一日。移風易俗。當局者有責焉。

二月六日晴。室外華氏表[illegible]度。喉痛甚。鄉無醫。仍乘車往攬軍屯。文化醫院。醫士歸家。一助手爲擦藥二次。言醫士來即來吾宅赴診。當即歸。歸時車甚速。[illegible]

二月七日晴。室外華氏表九度。[illegible]

文苑

贈別郭聘儒監督 (王右曾)

[illegible]

和首普贈別原韵 (郭聘儒)

[illegible]

鐸聲

過年好 (宋家語)

過年好!過年好!過年吃個又吃角!處處都把對兒貼。家家又把香兒燒!小孩沿街檢炮響。倆倆買寶把鼓敲!你說過年好不好?

過年好!過年好!家家都把彩燈照。張家賀年去。李家拜年到。見面先說發大財。談起話兒又週到。壞話誰也不肯說。好話都是處處告!世上虛偽有如此。多麼[illegible]?

新年好!新年好!新年開。開的錢兒都已跑。今天吃大餐。明天要錢了!一輪好戲子。無法就做盜。你也要我要把錢洛。一滴一滴在。[illegible]了多少[illegible]關過。[illegible]好!

十八。二。廿三。開通

廣告

面無血色

血爲養命之本[illegible]
百齡機
能生血生精
試服數瓶……可以補血液之虧耗。面上頓現血色。一掃虛弱之病。面立見强壯!
(百齡機價目)(均按現大洋計算)
小瓶一元 每打十元
大瓶二元 每打廿元
東三省總發行所 奉天大西邊門外
九福公司
大連分銷處 華泰西藥房
哈爾濱分銷處 泰華西藥商行
各埠藥房均有出售

奉天邊業銀行廣告
逕啓者本行前後發行之津奉天兩行十足兌現準備充實信用卓著嗣以時局關係津行撤回統歸奉行兌現茲爲便利於各界行使起見除在奉天本行營業時間隨時兌現外并委代兌處四處名界人士如有本券希即就近照兌可也此佈
奉天行址 大南門裡路西德隆店胡同
代兌處 奉天大西門裡 商業銀行
代兌處 奉天大東關大街 東記絲房
代兌處 奉天大北關下頭 福勝公
代兌處 奉天小西門裡 益和永

吉海鐵路工程局廣告 第四號
查本路自朝陽鎮至烟筒山各站業經通車營業所有取柴河双河鎮兩段工程業經完竣茲訂于本年二月二十日開行由朝陽鎮直達双河鎮混合列車其取柴河双河鎮兩站即于是日起開始辦理客貨營業凡運貨章程即知除將行車時刻規定列表附後外特此廣告

附表
吉海鐵路工程局
混合列車暫行時刻

下行 11次		站名		上行 12次
7.10	開	双河鎮	到	15.00
8.17 8.18	到開	取柴河	開到	4.14 4.13
9.11 9.35	到開	烟筒山	開到	13.20 12.50
10.16 10.17	到開	小城子	開到	12.09 12.01
11.12 1.15	到開	[illegible]	開到	11.13 11.07
11.57 12.20	到開	磐石	開到	10.25 10.00
13.17 13.18	到開	[illegible]	開到	9.03 9.02
14.20	到	朝陽鎮	開	8.00

自民國十八年二月二十施行

大威公司總理張子揚變賣個人祖產廣告
鄙人現因創辦大威公司各種營業需備資本起見擬將祖產變賣[illegible]分期交款[illegible]公司[illegible]

訃聞
[illegible]

張承烈改名張大威通啓
大威公司總理張承烈改名張大威[illegible]
電話 總局 一四九二號 南局 二二三號 日本 一〇三五番
地址大西邊門外路南

靖公國儒德政
[illegible]

奉天匯華銀行廣告
本行股本三百萬元在財政廳商部註冊專辦各種存款放款匯兌一切銀行業務如荷惠顧無任歡迎
行址奉天大西門裡 電報掛號一一三八 電話中一一三八號 一〇八五 日六番 〇〇七

洮南助君女學校招生廣告
校址 洮南城內南花園
待遇 學生宿舍圖書室及均本校供給畢業後本校發給證書與官立學校受同等待遇
額 高等小學第一年各一級每級四十名
年齡 高級十五歲以下初級十二歲以下高級初小畢業及學力相當爲合格
試驗 入高級者考試國文算術
學年限 高級二年初級四年
報名地址 洮南南花園陶芝仙處與電報局路南左滄川宅
報名及開學日期 正月初六日至二月初五日開學止

萬國旅社開幕廣告
啓者敝社開設奉天日站彌生町八番地三層樓房一二三等房間專接中西旅客設備非常精良如暖氣自來水電燈電話電鈴銅床鏡台浴室等無不應有特備中西大菜各種名酒隨意便酌價廉周到格外克己謹擇於二月二十三號開幕恐未週知特此廣告

注意 機製棉花
物美價廉
保用國產原料經以化學之研究經多次之試驗始獲良好效果此棉特色爲有蓄熱性用以鋪製衣被較土製棉尤爲溫暖對於大宗被服更可節省經濟本廠創辦市及經年而在東三省銷路已將普遍今復精益求精用上等長絨棉花加以藥品消毒絲潔無比較諸土製棉花絕然不同而定價格外低廉再因北方製被褥等習慣用捲棉自己絮衲極不方便且易破損特聘南方高等技師用消毒棉花製成被套外用紗網輕重皆備取價極廉省工省錢又能耐久惡各界來函及知特此廣告倘蒙惠顧無任歡迎各貨價目如下
普通製棉七種 每斤自現大洋一角二分起至四角止
消毒製棉天地字每斤現大洋六角貳分 五角八分
紗網套每斤現大洋七角五角
另備各種被褥及評細花名價目單索取即奉
奉天 東北製棉工廠謹啓
本廠地址在大北邊門裡八王寺東李家胡同 中國電話二一〇九
南市場東北棉業公司 大東邊門外兵工廠棉坊 小西邊門裡興立公司

萬達民國際醫院(特請來院實驗便知)
專治下列各症手到病除
一、肺結核、淋毒性諸症、魚口便毒、痔瘡、
一、神經衰弱、精力缺乏症、動脈硬化症、心臟病、
一、嗎啡、鴉片中毒症、婦人病、各種炎症、
對於肺病嗎啡鴉片中毒者特別應許商量
大連市西崗子龍上町四十二番地(日吉町電車站下車)

國際化學研究所製藥附屬治療院
萬達民東三省總代理發賣所
電話 七五一一二番 振替 大連二五一〇番
招募分院及代理店

招生廣告
本科
招生額數 約五十名
學科 日語、英文、簿記、珠算、商業、商品、
卒業年限 三年但願入日本中等學校者一年特為介紹
教授時間 每日五六點鐘
開學 陽歷四月一號
學費 報名費金一元五角每月金一元五角
入學資格 不拘男女凡年十二歲至二十五歲有相當學力者
入學試驗 高小畢業或同等學力者口試
報名手續 須交四寸半身像片及卒業證書或學歷
報名期 陽歷三月十五日截止
宿舍 本校無宿舍學生自覓店住
日語別科
無制限
一年
夜間每晚七點鐘
陽歷四月二號
報名費金一圓每月金一圓
無論男女並無限制
無有
陽歷四月二號
無有
奉天同文商業學校
校址奉天小西關赤十字病院前

聲明作廢
今有德源祥借與正記名下奉小洋票一萬元月利七分使至十一個月爲止於正月十七日忽將借券遺失關後無論落于中外人士之手概作無效故此登報聲明小號正記謹啓

聲明名章作廢
敝人在省將自用名章遺失誠恐被人拾去藉名滋事特此登報作廢
溫曜德啓 二月二十七日

新式洋服材料樣子運到齊備
本行專做文武官大禮服常禮服軍服洋服獵服各種新式外套婦女西服等精工式巧價值公道如蒙各界所贊許倘蒙訂做賞信示明即可派人前往無任欣迎之至也
奉天大東門裡
怡信洋行
電話中日二二一番

大連開　周水子　金州　熊岳城　大石橋　海城　湯崗子　遼陽　蘇家屯　到奉天
開奉天　鐵嶺　開原　四平街　公主嶺　長春到
長春開　公主嶺　四平街　開原　鐵嶺　到奉天
開奉天　蘇家屯　遼陽　湯崗子　海城　大石橋　熊岳城　金州　周水子　大連到

奉天萬芝藥店廣告

侵萆立止

補腎丸

此藥專治男子先天不足後天虧損少年破身太早房勞過度腎虛腎寒精冷如氷不能種子陽痿不舉舉而不久夢遺滑精腦髓空乏腰痛耳鳴精神短少自汗骨蒸以及婦女經脉不調赤白帶下下元虛冷久不孕育等症服此藥添精種子壯陽補腎大有奇功

每匣現大洋一元一打十元半打五元

咳嗽藥

專治男女老幼諸般咳嗽不論年深日久虛損勞傷咳嗽吐血痰中帶血傷力咳嗽肺虛痰喘睡臥不安飲食少進內傷外感肺經不清此藥善能止咳定喘養血清痰能補能和能清能散管保去根永不再犯立見功效

每付現大洋四角五付一元八角十付三元五角

此藥各埠均有代售。外埠函購郵費自備

奉天大西關萬芝堂啓　天分號設北市場

中國電話一千一百四十三號

奉天春日町　森洋行

電話日一七二二　電話日一四三二

中外　貨眞　價實　無欺

新到

金留眼鏡　瑞士國手錶　美國懷錶　日本掛鐘　五金指環　小圈掛鐘　大音坐鐘　各種戒指　寶石首飾　鑽石式銀盃　變式獎具　新石花瓶　金銀孔雀　花瓶煙具　麻雀機器　撮影機　望遠鏡

並附設

華商部——修繕部

(3)

永年西藥房

此係下奶藥名曰人造乳　連服兩瓶後母子不愁奶

每瓶現大洋壹元　每打現大洋拾元

各埠藥房均有經售

永年西藥房監製發行

常保肌膚柔潤滿現生氣

實在暢銷　赤瓶（十五錢）　青瓶（二十錢）　白瓶（三十錢）

金鶴香皂

金鶴ポマード　金鶴香油

世人無不愛花者此一枝花香皂亦如花之足愛爲世界商品各國到處之上流家庭智識階級罔不寵用之其所以然蓋以斯品係以化學的理合的製法而成故近來有粗惡之類似品請認準一枝花牌庶不致悞

哈德門

香烟確

保純潔

快樂小神仙

小孩子的天性原是喜樂而好嬉遊的因此有快樂小神仙之雅號如果令郎令嬡不像有喜樂樣子或不高興嬉遊那就是有了毛病須立即調治但是用成人藥治小兒病是不對的必須有小兒專藥纔好嬰兒自己藥片就是小兒專藥性和效大而且味美舉凡一切腸胃病如便祕　泄瀉　肚痛　發熱　蛔虫不眠以及傷風咳嗽等症均奏療治奇功凡經售西藥者均有出售或直向上海江西路六十號韋廉士醫生藥局函購每一瓶大洋六角六瓶大洋三元郵力在內

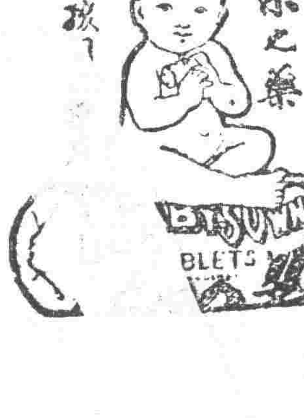

得

本公司鐘表眼鏡等物美價廉久已風行全球國內分號多至六十餘家奉天分設三家大西門裡二家城內中街一家茲因不道德商家影戤本公司牌號字異音同顧客時多誤會特此登報務請將牌號第二字得字注意爲幸

奉天　城內中街　大西門裡　亨得利鐘表眼鏡